京城日報
神武天皇祭
朝夕刊共八頁　日刊
本紙定價 一部金六錢 一箇月金一圓卅錢 郵税一箇月金十五錢 外國送料郵税共一箇月金四圓
廣告料 五號十五字詰一行金一圓五十錢 場所指定料（一行に付）金二十錢以上
發行所 京城日報社

個人的觀念を排除

勞働能率を最高度に發揮

農村農力調整要綱

農村に於る勞働組織を整備して農業生産に必要なる勞力の增強と之が合理的配分を圖ることは農産物の計畫的增産を期するため極めて必要であり、また此の事は戰爭その他の事情による各種生産擴充を實現する上にも緊要の時務であるので、總督府では農村勞働力の全面的調整に付て既報の如く基本方針を確立し二日政務總監より各道知事宛その要綱を示達した、今次の調整方針は朝鮮における農村勞務動員計畫の確立に重大な影響を及ぼすものでその成果は期待されてゐる

勞働力調整要綱

一般的方策　（1）勤勞報國精神の昂揚強化を圖ること　農山漁村民衆に對し勤勞報國精神の昂揚強化を圖り、個人的、利己的勞働觀念を排して勤勞卽ち報國の觀念を確立せしめ特に勞働時間の延長、勞働能率の向上無爲徒食者の排除に付てはこの際一層これが徹底を期せしむること

（2）全家勤勞の徹底を期せること　農家經營の全分野に亘り家族の分擔を定めてこれを必行せしむるの方途を講し、努めて自家勞力に依る經營を確立せしめ年雇、季節雇を可及的に排除せしむるやう施措すること

（3）農業共同作業を擴充すること　部落を區域として適當農作業別共同作業班を編成せしめ部落內の勞力の自給自足、適期作業の勵行を期せしむること

（4）部分的共同經營を擴充すること　部落を區域として集合又は共同苗代、共同耕耘、共同採草地、共同販賣地等をこの際一層擴充せしめ勞力及び經費の節減を圖らしむるとともに經營の合理的改善に努めしむること

（5）醫農共同施設を擴充すること　部落を單位として逐次共同施設擴充計畫を樹立せしめ農林生産擴充に密接なる關係を有する共同利用機械、共同調整所及倉庫、共同利用役畜、共同用水施設等の各種共同施設を

（6）耕地及び耕作權の調整を圖ること　家族勞働の強化と勞力の經濟的利用を圖るため、耕地及び耕作權の調整を圖るの方途を講ずると共に耕地の交換分合特に出入耕作の整理を一層促進せしむること

（7）農業勞力の競合を緩和すること　品種選定の合理化、作業時期の調整、その他經營上に技術上の改善により勞力の配分を適正にし農期に勞力を集注せしむるの方途を講ずること、なほ品種の選定及作付時期の調整に當りては特に表作及裏作の關係を考慮し併せて裏作面積の擴張に留意せしむること

（8）農村勞力の移動を促進すること　農作業の地方的、又は季節的繁閑を考慮し努めて農村勞力を移動せしめ勞働力の組織により集團的に移動して農繁期勞力の不足を補給するの方途を講ずること

婦人に對する方策　（1）家事共同施設を擴充すること　家事勞力を節減し出動勞力の增加を圖るため農繁期託兒所を一層計畫的に擴充せしむると共に農繁期共同炊事に付ても普及すること

（2）婦人作業班を編成すること　婦人をして一層農業生産に參加せしむるため適當なる作業につき婦人共同作業班を編成せしめ一定の計畫の下に規律ある作業を爲さしむること

（3）婦人共同作業を擴充すること　作業訓練の徹底を期するため部落聯盟婦人部を單位として適當なる作業に付婦人共同作業を一層擴充せしむること

（4）婦人指導員の活動を促進すること　郡邑に配置せる婦人指導員の資質の練成の向上を圖り自ら生産指導の第一線に立ち婦人作業班の訓練並に其の活動促進に當らしむること

學生、生徒及兒童に對する方策　學生、生徒及兒童の勤勞報國作業に付ては農作業所要勞力、所要時期等を考慮し一層これを計畫化し學業に支障なき限り積極的にこれを農業生産擴充に動員せしむること

調査及計畫　本要綱に基く農村勞働力調整に關する調査及計畫に付ては必要なる部落を指定し春季農繁期の分に付ては毎年二月、秋季農繁期の分に付ては同じく八月に實施するものとすること、尙本年に限り春季農繁期の分は四月中にこれを實施するものとす

農村勞働力調査及計畫項目

毎年春季及秋季に實施すべき調査及計畫の要目左の通とす（但し昭和十六年春季の調査及計畫に付ては別途通牒の豫定なり）

（一）農村勞働力調整調査（イ）主要作物作付面積（ロ）農業人口及農業從業者（ハ）農繁期重要作業所要勞力（ニ）農繁期に利用し得る役畜、農機具（ホ）農作業を調整し從來農業に從事せる者の中工鑛業其の他の職に就き得る者及開拓民等に出得る者の見込

（二）農村勞力調整計畫（イ）共同作業計畫（ロ）農作業時期の調整計畫（ハ）水稻、麥共同收穫計畫（ニ）穀類共同調整計畫（ホ）麥共同播種計畫

（三）勞働移動計畫（イ）1及2の調査計畫を參照し勞働力の需要面に供給に關する基礎的調査を實施し移動勞働の請入及供出に關する計畫を樹立すること（ロ）郡島、邑面に於ては右計畫に基き移動勞働に關する綜合計畫を樹立すること

北鮮へ原料輸送

平元線の經濟的意義

【陽德にて奥村特派員發】四月一日より正式に營業を開始した西、北線を結ぶ新幹線平元線は二日陽德においての全通祝賀式を擧行し、愈よ本格的に產業鐵道としての機能を發揮して邁進することとなつた、記者は南鐵當局に隨行して二日早朝元山驛を出發、咸鏡線高原を經て午前十一時四十八分平元線の半を走破して陽德に着いた

平元線開通の具體的意義について（一）日本海經濟、黃海經濟の連繫が彼線の貫通によつて如實に具現をみたことと（二）日本海航路と平元、滿浦兩線の一貫連絡が實現、新なわが大陸基幹ルートとして認められたこと（三）平元線沿線の原料資源と完全な結びつきが出來、北鮮の原料輸送ルートとして高く評價されるに至つたことなどが、經濟路線としての特異性である

記者が現地に來て輸送の實情、沿線資源開發の情況、吞吐港たる元山港の施設の現狀などを擴く概括的に綜合認識づけると、將來の問題は別として平元線の當面的な任務が漸次第二に指摘した如く、沿線礦源資源の北鮮重工業地帶の輸送ルートとして特に再評價すべきではなからうか

現に同線沿線に埋藏賦存する○○炭の無煙炭が新ルートを經由して早くも北鮮に大量輸送へを示し、從來平元線經由によつた粁程二百粁の短縮により、業者の運賃は著しく輕減されることゝなつた、北鮮、西鮮重工業ブロック間の相互物資交流は自然活潑な動きを展開するものと非常な期待を集めてゐる

勿論今後新ルートの輸送施設が改善され元山港の築港計畫が實現をみれば前記大陸基幹ルートとしてその產業的國防的價値は更に一層高まるものとみられる、何れにしても新線開通の直接の影響は西北鮮產業經濟部門に顯著に現れてゐることが看取される

日伊は完全に一體

松岡外相應答演說

チ外相の挨拶に

【ローマ二日同盟】一日夜ホテル・エクセルシオルにおけるチアノ伊外相主催晩餐會席上チアノ外相の挨拶に應へ松岡外相は日伊兩國の緊密なる關係を强調次の如く演說した

チアノ伯には一九三二年上海事變當時上海でお目にかかつたが、その際チアノ伯が日本の立場に理解と同情を示された御厚誼は私の忘れ得ぬところである、日伊兩國は兩皇室の御親睦とゝもに多年友邦關係にあつたが昨秋三國同盟の締結によつて兩國は完全に一身一體となつた、同盟締結以來日伊はドイツと共にアジア及びヨーロッパにおいて新秩序建設に乘出したこれは高き理想に基く人類の新しい出發を意味する、日伊兩國の前途には多大の困難があらうがそれは却つて我々の決心を固めさせるものであり我々は如何なる困難をも克服し成功の榮冠が我々の頭上に輝くことを確信する、我々の正しい意向はその後幾多の國に理解され同盟參加國は增加し來つたが今夕それらの諸國の代表者と、こゝにお目にかゝるのは頗る愉快である、私はムッソリーニ首相の下に大ローマ帝國の再建を目指し努力しつゝある貴國の偉大なる理想と業績に對し深甚の敬意を表し、日本國民は伊國民と俱にあることを確言したい

ム首相主催の午餐會に臨む

【ローマ二日同盟】松岡外相は二日午後一時半陸軍クラブ・タル・バルベリーニ宮におけるムッソリーニ首相主催の午餐會に臨み、日本側からは隨員、大使館員など卅二名、イタリー側からはチアノ外相、陸軍首腦部多數出席したが、ムッソリーニ首相から歡迎の辭あり松岡外相これに應へ、和氣藹々裡に午後五時終了した

教皇と會見

【ローマ二日同盟】ローマの第一夜をヴイラ・マダマに過した松岡外相は二日午前八時四十五分加瀨秘書官、井上書記官を隨へて教皇廳差廻しの自動車三台に分乘、ヴァチカン市の教皇廳に向ひ、午前九時教皇廳に到着した、松岡外相は出迎へのため整列した留學生の邦人神學生十二名の間を通つて謁見間に入つた、ここで外相は教皇ピオ十二世と前後一時間の長きに亘つて單獨會見を行ひ終つてマリオーネ國務長官と更に四十五分會談後、午前十一時五十分教皇廳を辭した

英、一週間の船舶喪失

十七隻、六萬噸

【ロンドン一日同盟】英國海軍省は一日、三月廿三日に終る一週間に亘る英國側船舶喪失總噸數を發表した、右によれば總數十七隻總噸數五九、二五一噸を同期間中に喪失した

ム首相に調停依賴說

ユーゴー對獨關係打開に狂奔

【ベオグラード特電一日發】ユーゴー新政府は一日、總動員を全國的に續々強行、ユーゴー全土は險惡急迫せる戰時風景化してゐるが、一方シモヴィッチ首相、ニンキッチ外相は一日夜連續的に各閣僚を招致し、特にエヴィッチ內相とは一回に亘り會談を重ね對獨關係打開策に狂奔しつゝある、而して確實なる筋への情報によればニンキッチ外相は最後の手段としてムッソリーニ伊首相に獨ユ關係の調停を依賴することとなりムッソリーニ首相と折衝中であつたが、二日ローマに向け出發するといはれ重視されてゐる、ニンキッチ外相は十年前の外相時代よりムッソリーニ首相とは個人的に親交あつたものであるがムッソリーニ首相は右申入れに對して愼重考慮の結果、一日ユーゴー政府が左の條件を容認するにおいては松岡外相の會談後ニンキッチ外相の來訪を歡迎する旨回答したと言はる、卽ち

一、國內情勢の明澄化

一、ユーゴー政府はセルヴィヤ民族によつて代表されることなく、全ユーゴー國民によつて代表されるものでなければならぬ

一、アルバニヤ國境の攻擊的態勢を解き同方面に集結してゐる軍隊の卽時撤退

而して右の條件中第一項第二項に關しシモヴィッチ政府の副首相と擬定されるクロアート政府を代表するマチェック氏の意向が注目されてゐるが、一日マチェック氏はクロアートの首府ザグレブよりラヂオを通して

余はクロアート出身閣僚と共に一日夜ベオグラードへ出發する

むねを放送したが事實とすれば、シモヴィッチ政府の副總理任命を承諾すると共に同氏及びシモヴィッチ首相並にニンキッチ外相を以て全ユーゴー民族の代表と認めることを示すものと解され、ローマ會談の條件としてはムッソリーニ首相の提示した條件に一應滿足させ得るものとされてゐる

爆發の前夜

獨ユ關係、緊張の極點

【ベルリン一日同盟】フォン・ヘーレン駐ユーゴー、ドイツ公使は卅一日午後急遽ベオグラードを出發ベルリンに向つた、ベルリンには一日中に到着の豫定であるが、到着後直ちにリッベントロップ外相と會見、現地情勢につき重要報告を行ふこととなつた、ドイツ政府は右報告に基いてユーゴー新政府の外交方針を愼重檢討し有效適切な措置を講ずるものと見られ、獨ユーゴー關係は重大飛躍を見んとしてゐる、一方セルビヤ不穩分子の反獨傾向は日を追うて激化しつゝあり、更に一日にはイーデン英外相、ヂル英參謀總長がアテネからベオグラードに乘り込んで直ちにシモヴィッチ政府側と重要折衝を開始したと言はれイーデン外相がベオグラードに到着したことは新政府が公然英米側の戰爭擴大陰謀に加擔しドイツの新秩序建設妨害工作の擧に出た證左として重視されてゐる、ドイツ外務當局は一日これに對する批評を避け單に

現在の時機にイーデン外相がベオグラードに乘込んだことが如何なる意義をもつかは言ふまでもなく明かであらう、ドイツ、ユーゴー公使が夫々任地を離れて歸國したことも兩國關係が極めて重大危機に陷つたことを裏書するものである

と語つただけで

『今回のイーデン英外相のユーゴー訪問によりドイツ・ユーゴー同盟關係は解消したと認むべきか』

との質問に對しては回答を拒否した、ユーゴー國內の反獨機運が惡化するにつれ各地方に分散住居してゐるドイツ少數民族は何れも生命財產は危險に曝され目下續々國境を越えてグラッツ方面に避難しつゝあり、ハンガリー少數民族も同樣ハンガリー國內に逃避を開始した、他方マチェックを中心とするクロアート民族は新ユーゴー政府の反獨態度に關しセルビヤ族に對する多年の民族的確執から極めて消極的態度をとり、マチェック氏も依然新政府との協力を拒否してゐる模樣でユーゴー政府はさながらチェッコ瓦解當時と同じ樣相を呈しつゝあり、又ユーゴー軍は動員を終へつゝあり四日には動員を完了するものと推測されてゐるが、召集された軍隊の大部分はブルガリヤ、ルーマニヤ、ハンガリー三國々境に近い軍事要點附近に集結中と傳へられ、今や獨ユ關係は緊張の極點に達し爆發の前夜にあるとの感が深い

米墨共同防衛案

協定調印式を終る

【ワシントン一日同盟】米墨共同防衛協定は一日調印式を終了したがアメリカ國務省はその內容につき左の如く公表した

一、米墨兩國の軍用機は相手國の指定せる空路を飛翔して廿四時間以內に相手國領土を通過し得る、而してこの通過に當り陸上海上における指定の着水陸地點において各種の便宜を相互享受する

一、本交涉の基礎となつた條件は一方の國の意思により消滅した場合は何時たりともその國により一方的に廢棄し得る

一、本協定は米墨双方に於て上院に上程され批准交換と同時に効力を發生する

なほ政府當局は本協定はパナマ運河の防衛を目的としたものであるとしてその軍事的意義を次の如く強調した

この協定により航空距離の短い戰鬪機を含む米國陸海軍用機はグアンタナモ經由による現在の海上航路の代りにメキシコを突つ切つてパナマ運河に向ふことが出來、パナマ運河が攻擊された場合に空軍の增強を迅速に行ひ得ることゝなつた

敵屍約一萬

武漢周邊の戰果

【漢口二日同盟】中支軍二日發表＝三月中における武漢周邊戰果左の如し

我が軍は上旬頁岳屆岸東麓防備の主陣地に據る敵第廿六軍を潰滅せしめ、中旬より南昌西方に進攻し錦江兩岸に沿ひ敵中深く十九集團軍主力を殲滅せり、その他各所において終始活潑なる掃蕩を實施し治安の確保に任じたり

一、三月中敵の歸順狀況左の如し　人員八五六、携行兵器六、小銃五〇四、拳銃二九、彈藥八、八〇七

一、三月中における綜合戰果左の如し　敵遺棄死體九、九〇五、捕虜六七七、主要鹵獲品迫擊砲一〇、重機二四、輕機六七、小銃一、一五九、彈藥その他多數

辰溪爆擊

【○○基地二日同盟】中支艦隊報道部發表＝駒形、宮坂兩部隊長の率ゐる海軍航空部隊は一日午前辰溪（湖南省西部）を爆擊、全彈を大軍需倉庫群に命中せしめたり、倉庫に着彈と同時に猛烈なる火炎を上げ次々と炎上しつゝあり、その戰果極めて甚大なり、地上より大砲機銃の射擊を受けたるも我に被害なし

十億豫算で最高能力を發揮

水田財務局長語る

【東京支社電話】議會その他の用務を帶びて永らく東上中の水田財務局長は三日夜東京發鄕里名古屋に立ちより六日京城歸任の豫定であるが、水田局長は語る

國民學校教員、警察官、府、邑面公吏等の待遇改善及び米穀增產に要する獎勵金支出については、未だ大藏省と打合せなければならないが肝腎の內地側の豫備金支出が決らないので、一先づ歸任することとした、朝鮮としては早く方針を決定して貰ひたいのであるが內地からまだ決らぬから己むを得ぬ、十六年度豫算實行に當つては一日の閣議の方針として四半年毎に編成されてゐる、物動計畫と睨み合せて所要經費を豫算計畫の四分の一以內に配當するとともに、物資の需給等を考慮して極力豫算節約を行ふといふことに決定したが朝鮮としても、極力その方針を遵守して支出官の責任において豫算の節約を圖り、一錢と雖も亂費せず十億豫算をして最高能力を發揮せしめたいと思つてゐる

二月中の局鐵輸送貨物噸數

二月中の局鐵輸送貨物噸數は局線發送一、三九一、四一七トン、連帶輸入込二三七、〇九九トンの合計百六十二萬八千五百十六トンとなつた、發送局別では釜山三二一、四一七トン、京城六四〇、一〇二トン、咸興四三七、〇九七トン、前年同月比釜山一五%京城七%咸興卅八%合計一七%の各增、連帶輸入別では滿鐵內私鐵一六三、五八二トン、朝鐵三四、九〇五トン、北鮮線五五、九七〇トン、省線一二五、七七四トン、その他二、八六八トン、前年同月比私鐵五七%省線一〇%の增で滿鐵五八%その他一一%と減少、計においては二%の微增となつた、滿鐵の著減は雜穀、石炭、鐵鑛の減落に主因した、品目別では旱害年の昨年に比し米穀の出廻增となり、雜穀は逆轉を持續した、鹽、繩叺、生果野菜の減を除いて石炭をはじめ鑛石一五八千トン、九パーセント增、木材一一千トン一四パーセント增、肥料九七千トン三五パーセント增、セメント八四千トン二八パーセント增と大宗貨物の增勢著るしく持越滯貨を離しつつ營業品は百卅九萬五千餘トンと前年同期比一四パーセントの增

	二月（トン）	前年同月比增減 トン數（△印減）	百分比
米	八八、八八〇	六三、一六四	二四六
籾	一五〇、三二五	三五、五一〇	三一
粟	九、三三九	三、〇四一	四
大豆	一四、九一九	△四、七一九	△二四
雜穀	二四、六〇〇	△五〇、九二〇	△六七
生果野菜	一三、七九六	一六、八九一	△一八
木材	一一六、〇一一	一四、一〇一	一四
薪、木炭	四二、五三九	三、六四〇	九
鑛石	一三八、三三七	三三、六二六	九
セメント	八四、八五九	一八、三一〇	二八
建材	一〇、〇三三	四二八	四
鹽	一九、〇五三	△五、九二〇	△二四
魚類	一七、六五四	三三三	二
繩叺莚	三七、八二八	△一三、三五一	△二
肥料	九七、七〇七	二五、四二一	三五
その他	六四、〇六一	二八、一六六	二
營業品計	一、三五九、三三三	一六八、三三一	一四
局用品	二六九、一九四	三七、五〇六	一四
合計	一、六二八、五二七	二〇五、八三七	一四

機構簡易化に重點

翼賛會改組案發表さる

【東京電話】大政翼賛會中央本部の改組案は一日最後的に決定、細部につき案文の調整を行ひ、二日午後六時翼賛會より正式發表された、改組新機構の骨格は總裁、副總裁の下に執行機關として事務總長を主宰者とする三局、一所、九部、諮議機關として調査委員會を併置して部局制と委員會制の二樣式を併用し兩者を適當に活用することになつてゐる、顧問、參與、總務、中央協力會議は從前通り存續されたが、機構の簡易化に重點がおかれたことは注目される、大政翼賛會改組案全文左の如し

翼賛會改組案

改組の基本方針　大政翼賛運動の趣旨徹底と大政翼賛會の健全なる機能發揮とを容易ならしむると共に政府との關係を一層緊密ならしむるを以て根本目標とし今後益々其實踐力の強化を圖るものとす、案よりの大政翼賛會本來の趣旨及び運動方向には變更なきものとす

改組案の主要點

（一）地方本部の機構として部局制及び委員會制の二樣式を併用し兩者を適當に活用し、以て機能の發揮を圖らんとす

（二）事務局の合理化、簡明化を圖り且つ重點主義に則り能率の增進を期せんとす（卽ち萬民翼賛の實を擧ぐべき國民組織の確立及びその圓滑なる運用を圖る部面に重點を置くものとす）

（三）機構の各部門が各その本來の機能を十分に發揮すると共に各部門が有機的一體として相互に緊密なる連絡を取りつゝ活動實績し得るやうその運營につき工夫するものとす

改組案の要領

一、總裁及び顧問は從來通り

一、新規に副總裁一人を置き總裁の補佐とし運營の衝に當らしむ

一、副總裁の下に總務を置く

一、副總裁の下に事務機關及び審議機關を併置す

一、事務機關としては首席に事務總長一人を置きその下に總務局、組織局、東亞局及び中央訓練所を置く、局所には局長、所長を置く

（イ）總務局は總務、人事、會計等官房的性質事項を擔當する

（ロ）組織局は地方組織、文化組織及び經濟組織など國民組織の確立及び運用並に官廳一般に關する事項を擔當す

（ハ）東亞局は東亞問題關係事項（特に興亞諸團體の連絡に關すること）を擔當する

（ニ）中央訓練所は構成員の錬成に關する事項を擔當す

（ホ）事務總長の直屬として參與を置く

一、審議機關としては各調査委員會を置く、調査委員會は常任事務總長と緊密なる連絡を取り、事務機關は各調査委員會の運營に當りて會の幹事的役割をなすものとす

一、中央協力會議は存置す

總務、組織兩局長發令

【東京電話】翼賛會では改組斷行と共に二日總務、組織兩局長を左の如く決定發表した

厚生省社會局長熊谷憲一總務局長に、前內務省土木局長挾間茂組織局長に

官界新體制調査會近く實現

【東京電話】政府は基本國策の一たる官界新體制の確立に關しさきに官吏身分保障制の撤廢、特別任用の範圍擴大などを內容とする官吏制度の根本的改正を斷行したが近衞首相は右官吏制度改正の樞府審議に際し政府は官吏制度の改正をなすとゝもに行政機構の根本的改革を斷行し、高率運用を期するため調査會を創設する考へである旨を言明、爾來法制局を中心に官界新體制調査會（假稱）創設に關する準備を進めてゐたが二日の樞府本會議席上二上顧問官より

さきに政府の言明があつたに拘らず未だ右調査會の創設を見ないが實際急速に實現されたい

と要望し、これに對し近衞首相は目下折角努力してゐる

と答へた、よつて政府は右樞府側の要望に鑑み內閣に直屬する同調査會の創設を急ぐこととなつたが豫備工作完了次第近く實現の運びとなるはずである

神武天皇祭御儀

【東京電話】けふ三日は神武天皇祭、この日賢所神殿には三陛下を始め奉り御在京各皇族方御參列、近衞首相以下文武百官着床、三條掌典長以下奉仕し嚴かな御祭典を執行、掌典長祝詞を奏し奉れば天皇陛下には午前十時畏くも御袍の御束帶を召されて內陣の御座に御參進、御拜の御後御告文を奏せられる、皇太后陛下にも御拜あらせられ各皇族方御拜禮、諸員の拜禮あつて御儀を御終了、なほ畝傍山東北陵には勅使を參向幣帛を奉らしめらる

社說

記念植樹日の意義

四月三日は記念植樹日として毎年全鮮に亘つて行はれて來た年中行事の一つである。卽ち明治四十四年四月三日、時の總督寺內正毅伯が、自ら鍬を執つて植樹の範を示したことに發し、本年はまさにその第卅一回に當るのである。

◇

この記念植樹が愛林綠化觀念の普及に貢獻することはいふまでもなく、建築用材、薪炭等として用ひられ、または風致の維持、水源の涵養等にも見るべき效果を示して來たが、特に今次事變以來の木材、木炭その他の需要激增の實情に徵する時、濫伐を戒しめ綠化の徹底に盡すべき急務を痛感させられる。

◇

もとよりこの種植林施設については、當局においても種々對策を講じ、森林資源の積極的確保培養並に各種林產物の供給保續に盡してゐるとはいへ、一般民衆もまた當局の施策に協力し、せめては記念植樹日の如き時に際し、愛林綠化のため競つて植樹すべき義務を感じなければならぬ。

◇

このことは、ひとり荒蕪地その他へ植樹することを以て足れりとせず、更に引いては休閑地への樹木及び果樹栽培のことと關聯して考へらるべきであり、その樹木についても、眞にその利用價値を考究する場合、防空をかねての植樹、食糧對策としての植樹、生垣その他への厚生等々、その目的利便に應じて樹種を吟味すべきはいふまでもない。

◇

また、眞に愛樹の觀念を缺ぐ者に於ては、干魃或は地味日光等の關係を重視して、穴を掘つて根を埋め、これを以て能事終れりとなす者すらあるが、植樹、卽ち愛林の第一歩なるを考ふれば、その愛着に深きものあるを要し、閑暇あれば再三度これを訪ねて保護育成するだけの親切も要望される。

◇

最後に朝鮮において、火田民により森林の被害があらゆる災害の原因になる特殊事情等を稽へる時は、當局の取締徹底と、これが發見に對する一般の協力もまた、愛林綠化運動をして有終の實を結ばしめる一方策なるを進言するものである。

けふ植樹日！總力で國土綠化

總力運動現地報告【十一】慶南

維新の志士を彷彿

起上る若き推進隊員

まづ街の愛國班

都市の聯盟や愛國班がよく行かなくては全鮮がうまく行かないからといふので、まづ釜山府の西町聯盟を訪れた、こゝでは朝のラヂオ體操が盛んでその後に朝會に常會が開かれるといつてよい、次いで水晶町第三區聯盟および愛國班理事長の宅へ行つた、この附近の愛國班には內地人八人、半島人六人といふやうなのが多いが、かういふ處の愛國班員は國語によく通じる子供を連れて出席するのでこの頃では親の常會と子供の常會が同時に開かれるやうな結果になつてをる、それに創氏によつて配達に困難なる郵便物まで愛國班長に聞きに行くやうになり、こゝの愛國班は街のあらゆる場合の中心となつてをる、釜山府の聯盟および愛國班の發達と、それから常會の盛んであるのは指導宜しきを得てをる點も閑し得ない、卽ち往年の滑府尹小西泰介氏がこの地にありその他の府內の有力者と挺身隊を組織して聯盟および愛國班の指導に日夜の努力を捧げてをる、それから府會にも總力運動數へ歌の作者であり、また街の聯盟、街の愛國班の指導に熱心である蒲田省三氏等の如き人がある

明治維新を想起

慶南では三月廿五日から道內の若き推進隊員を釜山のさる寺院に集めて推進隊員の練成をしてゐたが、庭には椿が咲き、床には萬朶の櫻を思はせる程の大きな桃の花が活けてあつて、この推進隊の講習會につらなる青年の顏は明治維新の志士も斯くの如くであつたかと思はせられた、明治維新の當時は志士の多くは寺に起臥し、多くの人々は庭に席を敷き寺の經机を借りて目まぐるしい明治維新の政務を處理したものである、そしてこの庭の席の上、經机の上から我等の忘れ得ぬ名文書も生れてをる、この推進隊の中からも維新の志士と同じ志士が出ることであらう

新第一線の成功

金海郡廳を訪れると郡守が來たばかり、いやそんな筈はない、と道と郡との押問答があつたが郡守ものにはこの方がちやんと豫定してあるのよりもよい、しかも交通不便のため途中でまた行先を變更し車を驅き歸つて酒村面洞里部落の谷部落を視ることになつたが、この小部落の國語の通ぜぬ農家の人まで歡喜は戰歿將士の英靈の冥福を祈ると共に第一線の成功を祈るのであると答へた、用語は拙であるが意は充分に盡してをる

それから東面の面役所を訪れたが廿日部落の農山村生産力擴充計畫表がちやんと出來てゐた、望む處はこの計畫表通りに農作品物の生産されることである、そして農産物供出の基礎となり物動の基本數字になるとである、この種の計畫表は實際と遊離しては何にもならない、農業は天候に支配せられるが今までの表は天候以外の種々の事情にも支配せられてゐた

感激の誓詞齊唱

行く先々の部落毎にゴム靴、綿布等の配給について聞いて見たが愛國班を通じての配給がよく行つてをる、次の日梁山郡の米澤部落に行くとラッパの合圖と共に部落の人々が集會所に集つて來たが正午前後で青壯年者は家にをらず、婦人、子供と老人が多かつた、氣をつけて見ると白衣は殆ど黑衣が多く國防色も老服に近いものではあつたが、ゴム靴が三分の二であつた、そして皇國臣民の誓詞の齊唱が始まつたが五歲、六歲、七歲といふ小さい子供まで實によく始めから終りまで誓詞を覺えて居てこれを交へて齊唱しようとするからどうしても齊唱されない、幾度繰返しても齊唱されぬ皇國臣民の誓詞に却て感激させられた

しかし梁山郡全體としては耕地面積は全道で二番であるが二毛作の麥作が少い、これは中農が多くそして生活に困らないからであるといふのを聞くと齊唱されぬ感激の皇國臣民の誓詞と些か相反する氣持ともならざるを得ない、今は個人でなくて國家のために國民總力を擧げて生産力擴充をしなくてはならぬ時である、そして『我等は皇國臣民なり忠誠以て君國に報ぜん』の皇國臣民の誓詞の眞精神の發露としても自己の生活の安定、不安定でなく國家のために生産力擴充に全農村の愛國班と愛國班員とが起ちあがらなくてはならない時である、これは單に梁山郡ばかりでなく蔚山郡だけのことではない、東萊郡を經る途上東萊郡守とも激論をした

蔚山では最後に渡航勞務者一行の鳥川委員、鶴口事務官を招んで座談會を開いたが郵便局長を中心に內地渡航勞務者の送金及びその一部の天引貯金が話題となつた、一ケ年に約二萬圓は天引貯金せられる、しかもこの點は氣持よく貯金してくれるとのことである

諸君は內地で得た資金で家を立て直し自作農ともなり、また內地の如く山に木を植ゑる人、卽ち子孫のために國土を愛護する人となつて貰ひたい、またこゝの郡守は福岡、島根、靜岡三縣に行つてをる、蔚山郡の人々に會ひに行つて

強くなれば國が強くなり、國が強くなれば子や孫も強くなり得る。そして再び子、或は孫と手を携へて大井川のほとり、或は福岡、島根を訪れ往年の勞働を懐しむ人となつて貰ひたい

と說いて來た、將來送金も貯金も益々成績がよい、內地への勞務者の送出は聯合にも贊否兩論があり出過ぎとの說もあり、これは朝鮮の產業上重大なる考慮を必要とするが今は大平洋の守りのために內地は人手がそれだけ足りないから之を償ふ途もこれ報國である

國民總力訓練所

それから半農、半漁の方面の尾浦里部落を見たが漁村と思はれぬ程整頓して居る、こゝの部落は婦人のよく働くと、貯金が多いのも特色である、第三日は勤勞報國の農業教育で慶南第一の聲望を擁つた蔚陽小學校の勇ましい少年愛國班の迎へを受けて再び東萊郡に入つた、郡守は一行の約束時間に來ぬのを待つ間附近の人と麥の土入をしてゐた、この郡守は自らも鍬を操り麥の土入の指導に非常に熱心である、時間の肥土を麥に入れて金肥不足をまたこの土入で補ふと云ふ意氣込みである、この土入の御利益で麥の收量を今の倍にするのは困難でないと豪語してゐた

この郡守は朝鮮に生れ同時に晉陽學校を卒へて三重縣の農林學校を出て來た人であるからその論旨も頗る徹底してゐる

それからこの東萊郡は部落聯盟二百卅九に實に立派な國民總力訓練をして居るのが特色である、紙面の關係で多くを書き盡せぬことになつたが、ある部落の最も貧しい家の、繼子三人の家といふのに行つた時に十歲ばかりの少女一人が留守居をして居た、しかしそこにもちやんと節米の袋があつた、またこの少女も國民總力訓練所生の一員であると聞いた、そして益々この農民四ケ月の夜間講習會の精神の眞理を感じた、それから國民總力はまさしくこの訓練所から湧き上るかといふ感を深うした

それから婦人が內地人同樣の指導をして居るにも驚かされた、また單にその敷ふ國民總力の敷は蔚山一部君以上であつた

江西作戰完了

高安、上高の敵殲滅

【江西○○基地二日同盟】現地軍二日發表＝敵第十九集團軍の主力に對し去る十五日行動を開始した我が軍は高安、上高周邊に亘りこれを包圍し全く捕捉殲滅し所期の目的を達成し二日をもつて今次江西の新作戰を完了せり、なほ今作戰における綜合戰果左の如し

敵遺棄死體八九〇〇、俘虜七五四、鹵獲兵器彈藥糧秣など多數

海南島の殘匪掃蕩

【海口二日同盟】海軍陸戰隊の海南島大掃蕩戰に關し鎌田海軍特務部長は二日談話の形式を以て概要左の如く發表した

我が海軍陸戰部隊は本島奧地に蟠居し治安攪亂を企圖する殘敵の掃滅を期し二月上旬大掃蕩戰の火蓋を切り以來各方面に進擊逃げ迷ふ敵を到る處に捕捉殲滅せり、卽ち敵に與へたる損害は遺棄屍約二千、捕虜二百廿の多數に上り鹵獲品中主なるものを擧ぐれば小銃二百五十、拳銃卅二、手榴彈五千四百六十一、その他無數、新占領地域は南は五指山麓に及び北は黎界の嶺陽に達し辛うじて潰走せる敗殘分子は黎場山中深く遁入し氣息奄々たる狀況なり、而して新占領地域は治安維持會を結成し新建設に邁進しつゝあり、しかも軍はこれを以て足れりとせず更に各地に治安確保を強化し敗殘分子は斷乎これを掃蕩すると共に山中の敗殘軍匪に對しては飽くまでもこれを壓滅する用意を常に有するものなり

陵陽鎭を攻擊

【○○基地二日同盟】中支艦隊報道部發表＝○○部隊は一日午後陵陽鎭（安慶東南九キロ）を攻擊、部落南方の敵司令部に直擊彈を與へてこれを爆碎したる外、附近に蝟集する敵部隊を爆擊、多大なる戰果を收めたり、我に被害なし

產金送電線の運營方針打合せ

官民合同懇談會開く

遞信局は總額五千三百萬圓に及ぶ國有產金送電線三ケ年計畫が一部十六年度に繰延べをみたが、豫算的に十五年度をもつて終末したこと、計畫線の過半が終末し、いよいよ運用期に入つたため運營について官民の協力を求めて圓滑な運用を期すべく卅一日、一日の二日間遞信事業會館に國有產金送電線運營官民懇談會を開催した、局側から山田局長、田中電氣第二、西田同第一の課長及び各技師、會社からは北鮮田川課長、大沼、中井の兩常務、西鮮祁答院常務、南鮮國眞取締役、飯倉常務、京電武者專務、見目常務、長津江玉置常務、金剛山松村常務及び各關係首腦者併せて約四十名が出席、將來の一般的打合せ、保守修理問題、保守技術員の獲得と訓練、補助線に關する打合せなどを論議した

東西南北

平元線開通式に出席する途中元山の視察に向つた南總督は一日午後七時着、三吉野旅館と元山の民間指導者代表十名を呼んで『けふは愛國日だから常會を開くつもりで來ていたゞいた、總力運動についての各位の遠慮のない意見をきゝたい』▲とざつくばらんに切出したので一同大いに恐縮したが、南總督はそこで自ら班長役を買つて出て一同を指名して意見をきゝ▲最後に『元山港發展をはかるために現狀に滿足するといつた姑息な態度をかなぐりすてて國民總力運動を前進せしめ全府民の一致協力をはかるべきだ』▲と激勵、一同を深く感動させた

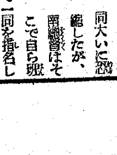

【寫眞＝南總督】

本日朝刊四頁　地方綜合欄は第二面に體育欄と小說は第四面に揭載

更に次の飛躍へ 府勢の隆昌を祈願
咸興神社で府域擴張奉告祭

【咸興】四月一日から實施を見た咸興府の行政區域擴張により三面二十八ケ里が新たに編入され躍進一路の咸興府はこの日より十萬人口を包容、さらに次ぎの飛躍段階へと雄々しいスタートを切つたが府勢の伸展を神前に奉告し奉ると共に府勢の隆盛を祈願すべく府では一日午前十時二十分から咸興神社々前において「府域擴張奉告祭」を施行した、新貝道知事始め柳本府尹、道會議員代表、町會代表、咸州郡守、編入地區の區長代表、沖東、興南兩國民學校代表兒童數百名參列の下に式は修祓▲獻饌▲祝詞奏上▲玉串奉奠▲撤饌▲閉式の順により滯りなく終了、同十一時散會した【寫眞＝咸興神社々前の奉告祭】

◇寫眞＝元山神社參拜の南總督（永要司檢閲濟）

新義州も府域擴張
人口十萬の工都完成

【新義州】工都建設の新使命を背負つて躍進への過程を踏んでゐる新義州府は時代の脚光を一身に浴びていま一大飛躍を遂げ愈よ去る一日から府域擴張を實施、名實ともに西鮮都たるの諸條件を整備するに至つた、即ち義州郡が持つ豐富な地帶光城面、古寧面の全部と古城面、龍川郡楊西面の一部を一擧に新義州府が吞み込み、これで全人口十萬、現在より十八倍の廣大なる地域を有する都市となつた新義州は工業都市建設への燃ゆる情熱を胸一ぱいにふくらませて新しき出發をなしたわけだ、府當局では卅一日緊急臨時府會を開いて財產處分、豫算追加その他諸事案を決定するとともに石下洞に府出張所を設け府政執行に萬全の態勢を整へた、かくて新

護法會北鮮支部結成式

【興南】新體制下においてあらゆる部門が足並を揃へて躍進に邁進する折柄、佛教界でも新時代の精神に相應しい愛國護法會北鮮支部結成式は卅日午前十一時より興南邑西本願寺において高津氏の司會の下に開かれ、先づ國旗に對する敬禮をなし、宮城遙拜、皇軍將兵に對する感謝の默禱、國歌合唱があつて南總督の告辭、これに應じて來賓側は元山總領事代理と咸興總代の祝辭があり、朗吟、城下勇清氏の宣誓文朗讀、内田朝鮮總務局長の祝[illegible]

慶北の部落生産宣誓式

【大邱】農産生產力擴充下にある慶北道では一日の部落生産宣誓式[illegible]會の辭で午後十二時十分散會した
は最も意義深く重大性を認識して各方面一齊に舉行したが高橋知事は同日中原農政課長神島技師を帶同蓬城郡蓬西面部落の宣誓式に臨場、部落民一同に對し生産の必要ある所以を說き熱烈な訓話を行つた、また竹山產業部長は前小作官と赤岡技師を同伴し蓬城郡多斯面の生產宣誓式に臨場した

高點は平岡茂氏
鎭南浦の商議戰終る

【鎭南浦】定員二十名に立候補者二十二名といふ極めてのんびりした鎭南浦商工會議員の選擧は立候補者にも有權者側にも一向に熱は上らず一日午前十時から選擧長石川理事立會者湯淺代助、植田淺吉、魯起元、日高榮和各氏臨席して府公會堂において施行されたが、當選者氏名及び票數は次の通りである
▲平岡茂三十票▲白南濟二十九票▲須崎武二十四票▲大野元道二十三票▲金忠永二十三票▲森本禪吉十八票▲大野日京祚十四票▲河村國助十二票▲大原政秀十三票▲朝鮮砿工株式會社（代表者大浦秋吉）▲曹成太十一票▲青木組十一票（代表者山崎好一）▲笠原文太郎十票▲奥山三郎九票▲末永淳九票△長門運輸組九票（代表者松田良二）▲野田良二八票△朝鮮精米株式會社七票（代表者原文吾）△東和興業株式會社七票（代表者朴灣文滿）△白氏投票二票△無効四票△計三百四票

群山の愛國日

【群山】府では府聯盟及び大日本軍馬協會と共同主催で、來る五日から七日まで三日間に亘り愛馬週間を催すことになつたが事變が長期に亘るに伴ひ軍馬の重要なるに鑑み、これが認識を深めると共に軍馬の勞苦を偲び愛馬精神を涵養するので週間中は府内各商店に「馬を愛しませう」及び「思へよ軍馬」の標語を貼付し初日（五日）は午前八時から公園下廣場で戰歿軍馬の慰靈祭並に出征軍馬の武運長久祈願祭及愛馬行進、第二日（六日）は府廳前、鮮銀支店前、群山驛前に水槽を設けて通行馬に水を給して犒ひ、第三日（七日）は府内各國民學校で軍馬美談等の訓話をなして愛馬精神の涵養を圖ることとなつてゐる

平北道山林會 評議員會開催

【新義州】今十六年度の事業豫算を審議決定する平北道山林會評議員會は二日午後一時から道會議室で開催、一同豫算案に審議決定した、豫算總額は百四萬八千五百六十圓で前年度に比べて五十二萬五千四百七十一圓の增額となつた

新貝咸南知事 元山の常會視察

【元山】南總督出迎へのため滯元中の新貝知事、坂本警察部長は一日午前六時三十分から府内旭町はじめ仲町、本町各町會聯盟の常會に臨席狀況を視察、各常會とも大いに張り切つたところを見せ知事も滿足の樣子であつた

滿洲國産の青麻
マニラロープ代用に
各漁村指導部落で試作栽培

【咸興】水產業者にとつてはまたと生命線ともいふべきマニラロープの入手が殆ど杜絕え、業者達の惱みの種となつてゐるが、このほどこれが代用品として滿洲產の青麻がとても適してゐることが判明、その價値が認められるに至つたので道水產組合聯合會では滿洲國農事試驗場直交易所から種子二十五キロを取寄せ、管下各漁村指導部落にこれを配付試作栽培させることになつた

準備委員會

【滿洲】師範學校設立期成會では二日午前十一時から邑會議室で準備委員會を開催し寄附金募集につき種々打合協議を行つた

興南商工會 新年度豫算可決

【興南】商工會役員會及び議員會は豫定の如く三十日午前十時より邑會議室において議員二十一名中十一名缺席、加藤理事司會の下に開會されたが先づ宮城遙拜と皇軍將兵に對する感謝の默禱を捧げ、第一號議案より順次審議を進めたが十六年度業務執行に關しては道令による商工會は商工會議所に昇格すべきか商工會に改組すべきか、現在の經濟界において何れかに決定すべきであるがそれまでは前年度の豫算を踏襲することに決定し十六年度の歳入出豫算は前年と同樣八千二百二十五圓で豫算切りを容易ならしむる方法を取り實行することに決め、第四號十六年度會費賦課徵收、第五號及第六號議案を原案の通り一致可決し午後三時過ぎ閉會した

平壤の工場地區造成
愈よ軌道に乘る
百七十萬圓の起債正式認可

【平壤】經濟界の變動により難航を重ねた平壤府營大、中、小工場地區の造成はいよいよ軌道に乘り廿九日附をもつて百七十萬圓の起債認可の指令を正式に接受した、これと共に近く工場地區の指令にも接することになつてゐるので、同地區は法的にも決定的に本格化すわけである
百七十萬圓の起債は第一期工事たる面積廿三萬六千坪、工費二百九十二萬五千圓に充當するものである、同工事は竣工後引續き卅七萬八千坪、工費四百卅萬七千圓の第二期工事に着手するがこれは第一期工事により造成される用地を賣却、工費に當てることになつてゐるので第一期分の成果如何は直ちに第二期工事に影響する樣態で大きく成行きを重視されてゐる
同工場地區の造成は十五年度から三ケ年繼續事業として總面積六十二萬坪、總工費七百八十萬圓で第一期工事は鐵道及び鎭南浦街道に沿ふ兩側に施工し勞務者住宅を主體とする一部の工場地帶を造成し第二期においてその殘部工事即ち總工場地帶を造成することになつてゐる、完成の曉は運河、鐵道引込線、住宅、商店街、學校、綠地帶等を完備し人口五、六萬の小都市が出現するものとされ東平壤の發展と相俟ち頗る期待されてゐる

糖蜜近く輸入

【鎭南浦】はるばる大平洋の波を越えてフイリツピン群島から多量の糖蜜が輸入されることとなつた、即ち本月中旬頃日東汽船所有快速丸が三井物產扱ひで大量の糖蜜を搭載して春の鎭南浦港に入港することとなつてゐる、この糖蜜は道内燃料製造業に配分されるもので原料難であへいでゐた業者もこれで一息つけるものとして同船の入港を待つてゐる

府制"目指して面目一新
春川邑の新幹線道路九分通り完成

【春川】遲からずして府制の實施をみようとする躍進春川邑の發展に即應して、邑では市街地計畫を斷行、實施と同時に春川驛前から本町通を貫く幹線道路開設を急ぐことになり、既に本町通路までの開鑿工事に着手してをり近々開鑿道路は完成開通を見るまでに至つた
同道路の開通こそは春川邑の面目を一新するものと邑民から期待されてゐる【寫眞＝九分通り完成した開鑿現場から春川驛方面を望む】

振はぬ貯蓄に"活"
從來の宣傳を實踐へ

【平壤】振はぬ貯蓄を挽回すべく今年度こそはと意氣込む平壤府では道當局と具體案を練つてゐたがこの程決定した、これによると全府民が町里會を通じ毎月積立貯金をなすもので從來町里會等から宣傳して來た"聲"から"實踐"へ具體化し強力な貯蓄態勢を整へるに至つた、積立金は最高五十圓最低一圓の範圍とし各官公署、銀行、會社等で一齊に實施し各町里會の職域貯蓄組合を通じ貯金するもので府内六萬戸に對し實行するので莫大な金額に上るものとみられ給料年金の天引貯蓄と共に新機軸を出し注目されてゐる

觀光案内所 三月の取扱數

【釜山】釜山本町驛内釜山觀光案内所で三月中取扱つた件數は左の通りである
▲旅館二〇▲自動車七六▲汽船三七▲電車六一▲神社佛閣二八▲名勝古蹟五▲官公署會社七〇▲土產商店二▲鐵道一（三八人分）▲食堂三▲案内係紹介六（二〇人）▲府外說明印刷物一七九▲其の他二〇八合計件數八百五十八件、人員千九十九名で前年同期に對比すると昨年より件數三十五件增加してゐるが、人員は一二三六十八名減少してゐる、此の原因は旅行及び鐵道當局で團體輸送を極度に制限した爲めである

清原志願兵入營

【高城】白津面出身清原志二郎君は〇〇隊に入營再教育を受けるため三十一日出發驛頭には本田邑會長はじめ關係者多數が歡送した

漁船波に吞まる
濟州島沖で四名行方不明

【光州電話】去月廿五日夜十二時ごろ濟州島西歸面西歸里金昌日（三）同金永（二）氏等四名が漁船に乘組み濟州島から東南方面に航行中激浪に呑まれて漁船顚覆とともに何れも行方不明となり、また廿七日午前一時ごろには濟州島表善面沖を約二十町沖合で同里山鐵鑛氏所有木造漁船から同里船石鎭（二）ほか二名が本船に乘移ろうち船が顚覆して何れも溺死した旨一日道保安課に報告があつた、目下濟州署、道保安課では死體搜査に必死となつてゐる

列車事故皆無の優秀驛 咸鏡で表彰

【咸興】白岩驛下頭南驛は昭和十三年六月一日以降十六年十一月三十日までに亘る三十ケ月間列車運轉事故皆無の優秀驛として、このほど咸鏡局より表彰されることとなつた

石田平南知事 四日内地へ

【平壤】七日から開會される内地地方長官會議に石田平南道知事はオブザーバーとして出席することになり四日午前九時五十九分平壤驛發列車で東上、中旬頃歸任の豫定

土地の返戻解決

【鎭南浦】鎭南浦稅關文官では數年前から鎭南浦出張所に舊稅關地帶約一千三百坪の土地の返還を交渉中であつたが、この程先方の諒解を得たので愈よ近く該地域内にある專賣出張所の倉庫を他に移轉し同地域を含む約八千坪の廣大地域を無煙炭貯炭場として活用することとなつたが、これで過般より著しく狹隘を告げ山積み出しに支障を來しがちであつた無煙炭貯炭場もグツと擴大され今後の積み出しも順調にゆくものとして各方面から期待されてゐる

南原郡農會 豫算總會を開催

【南原】郡農會昭和十六年度豫算總會は二十九日午後一時より郡會議室において農會員四十五名出席南原郡守統裁の下に開會されたが、提案全部異議なく可決され、一日は南原神社に參拜して午後四時三十分散會した

初等校長異動（括弧内舊任地）

慶南道

▲河東邑内小長、馬山城湖小長（河東邑）池沿芳泰▲馬山城湖小長（河東邑内小長）糀島勝雄▲大池小長（吉谷小長）、昌山小長、青野義美▲仁山小長（凡西小長）松尾重郎▲凡西小長（大可第一小長）緒方傳▲大可第一小長（下東小訓）見野治▲花龍小長（服部小長）兼松清▲南牧小長（南牧小長）山田製治▲新岩小長（新岩小長）駿島經夫▲吉川小長（吉川小長）赤池前治▲西生小長（西生小長）山口英夫▲東萊高小長（昌昌小長）藤井茂▲新昌高小長（竹佐郡）前田勝▲二道小長（二道小訓）吉田勝▲荒木小長（荒木小長）木田昌▲池浦小長（池浦小長）松本浪次郎▲知世浦小長（知世浦小長）木進▲大沙小長（東小訓）張勉正一▲栄山小長（三第一小訓）渡辺實
山南小訓）藤本雄▲新方小長（洛東小長）田島▲洛東小長（新方小長）久保實一▲上南第二小長（熊東小長）中原長吉▲第四小長（九萬小長）石田昌男▲龍東小長（上南第一小訓）飯田文次▲龍原小長事務取扱（龍原小訓）金谷昌▲錦長小長（法守小長）梁浦岡▲法守小長（泉陽小長）今井龍二▲泉陽小長（金山郷小訓）岡林茂一▲眞正小長（赤良小長）細野光熙▲赤良小長（河東邑内小訓）杉原三郎▲古田小長（龍樹小長）金田東盛▲龍樹小長（古田小長）森芳四郎▲三東小長事務取扱（古縣小附設簡易校訓）宮永茂俊▲山岳小長事務取扱（南海邑内小訓）明崎照雄▲大可第二小長（昆明小長）松崎泰治▲昆明小長（昆明小長）▲東萊高小長（東萊高小長）西久保藤次▲九萬小長事務取扱（東海小附設簡易校訓）金海喜節▲清川小長（德谷小長）三上昌美▲德谷小長（清川小長）
小長）東一郎▲北上小長（清丘小長）大矢留三郎▲大川小長事務取扱（晋陽小附設簡易校訓）金俊▲熊南第二小長事務取扱上第一小附設簡易校訓）延原永倫▲陜川第二小長事務取扱（武安小訓）鄭山在植▲伽山第二小長事務取扱（大瓏小附設簡易校訓）梧山龍雲▲栗谷第一小長（龍口小訓）[illegible]

忠南道

▲瑞山第（瑞山第一小訓）吉田謹藏▲溫陽神井（溫陽神井）大石正雄▲仁旭（瑞山旭）寺田富路▲瑞山旭（時武）吉野好雄▲江景旭町（寶岩瑞川）岡林春繁▲鎭錦江（飛園）今野九五▲禮山第一（全東）小森達一▲新岩（金東）丸岡光春▲堂居（全東（謹美）丸岡光春▲堂居（南）松村昇▲扶餘（新上扶餘）安田明善▲西部（金鳥）比良野清▲議長井上月（上月）谷口平藏▲公州（忠城）三浦秀行▲大寺（唐城）萬原三西郎▲議堂（結城）寺崎三▲結城（結城）岡林春喜▲大田東光（山内）前内正▲山内（大林）光畑源平[illegible]

黄海道

町）林天之助▲鳳城（大田東光）植田俊明▲鳳岩（菜山）高田幸司▲扶餘錦城（江景錦町）安部友愛▲鳳陵（公州金鶴）中村亮三▲新鳳院（鳳山本町）大石正雄▲長より訓導（）大田旭町（鳳仁德）新鳳院（）太郎▲唐津（新院）山田良巳▲江景中町（十)大上清明▲公州金鶴（鳳陵）平山英義▲公州本町（西部）黑田精三▲鎭川義彦（）小林敷長（）金馬（論山）[illegible]

平南道

五鳳（九鳳）吉田重▲九鳳（海州）原川六郎▲社倉（城)片山正長次▲助浦（金川映水）今中守▲金川映水（助浦）安藤義雄▲北栗（）馬來忠次▲錦城（社倉）[illegible]

ヨコゲン 報國帳簿
産業報國・商業報國 國策が生んだ能率・優良・報國の新帳簿!!
發賣元 東京・大阪・京城 黒田國光堂

座談會 日本の外交攻勢 今井登志喜 大志摩孫四郎 加田哲二 龜井貫一郎 清瀬一郎 桑島主計
第一特輯 樞軸陣の春季攻勢
バルカン危局・報告 大屋久壽雄
大戰激化とソ聯の動向 大藏公望
獨逸潜水艦の作戰 海軍少將 ヴェンネケル
事變處理に躍進あれ 大西齊
蘭印經濟提携の意義 牧悦三
滿洲の隣組 山田清三郎
南洋華僑論 井出季和太
日常生活と科學心 富塚清
技術公開の具體策 交川有
佛印繪行脚 伊原宇三郎
二宮尊德 野村兼太郎
翼賛會改組 農民の聲 民族的發奮 齋藤瀏 川村和嘉治 暉峻義等
南支駐留 中里三平
大陸書文集 昔の戰場…鈴木保德 洞庭湖…清水多嘉示 大同石佛の構想…眞道黎明
現地報告 43號 定價四十錢 文藝春秋社發行 東京市麹町區内幸町 振替東京一七六〇三
第二特輯 共榮圏現地報告
現地人の要望 在北京・大平進一
上海經濟の考へ方 在上海・杉村廣藏
東京會談と佛印 在河内・横田高明
二大成果の確認 在北京・城所英一
第三特輯 參戰前夜のアメリカ
米國善隣政策の内幕 海野稔
參戰一歩前の米國經濟界 石田豐太郎
危機下の在米邦人達 田中軍吉
時評 百冊五億貯蓄…金原賢之助 父兄の入學難…伊藤永之介 戀愛の道徳…清水幾太郎
特別讀物 ブレーメン號脱出 ―十五魂の精華・…アーレンス船長手記

公示催告
昭和十六年民申第六五〇號 公示催告 大阪市西區勒北通二丁目卅四番地 申立人 京城木下商店 [illegible]
京城地方法院

公示催告
昭和十六年民申第二七號 [illegible]
大邱地方法院

阿波共同汽船出帆
天津 大連 長山丸 京津丸 日高丸 [illegible]
株式會社 野口商會 電話四二・一七三番

京日案内廣告の御用は電本八五六二番へ 京城府太平町 京日案内廣告社

入院隨意 原病院 胃腸病 神經衰弱症 京城府清涼里町 電光③二六四三

奉天行 看護婦 附添婦 家政婦 大募集
日滿看護婦會 電(3)二〇四八番

タイピスト募集 旭ケ丘 電話本局四五一番

受驗生募集 必勝の實力養成 京城研數學館 電本二四六六
電話賣買金融 兒玉両替店 電本五五四〇
儲る 利殖成功法實地指導
花柳病泌尿科 本町五丁目 安部醫院 電本三六二
京日案内
雇入
急募 事務 美容 電話 貸家 犬猫の病院 熊本 弓道
特別案内 朝鮮ニュース配給所 會計係募集 株式會社三國商會 タイピスト採用 朝鮮精米株式會社 女子事務員採用 大同生命京城支店 社員募集 大海堂印刷株式會社 旭寮ホテル 女中入用 電話六九〇八番

戰傷病將士に御下賜品 きのふ横須賀海軍病院へ行啓

皇后陛下

【横須賀電話】皇后陛下には二日横須賀海軍病院に行啓あらせられ親しく戰傷病將兵を御慰問あらせられた、この日横須賀軍港は光榮と感激に滿ち軍港に碇泊する艦隊は滿艦飾を施し海兵團長木大佐の指揮する儀仗隊一ケ大隊は軍樂隊と共に海軍病院へ派遣され、各部隊は横須賀驛から海軍病院までの御道筋に整列、學校生徒は沿道に奉迎申上げた、皇后陛下には午後零時五十五分横須賀驛に御着、奉迎諸員の最敬禮裡に御料自動車にて廣幡皇后宮大夫以下職員を從へさせられ、午後一時五分海軍病院に御着、奉迎の豐田横須賀鎭守府司令長官に御會釋を賜ひ保利同病院長の御先導にて陛下御室に入らせられ、及川海相、豐田司令長官、近藤軍令部次長、中野海軍省醫務局長、小林東京警備司令官等に謁を賜ひ、終つて中野醫務局長から事變以來の戰傷病者の概要を、また保利同病院長よりは戰傷病者收容治療の概要につき言上を聞召された、御後、陛下には同病院各室を御巡覽遊ばされた、同病院には昭和十二年十一月行啓あらせられ、戰傷病將士に御下賜品を賜り、本日再び行啓を拜し優渥なる御言葉と御下賜品を賜る等御仁慈深い御心に保利病院長初め職員は勿論戰傷病兵は益々療養に專念し一日も早く再起奉公の誠を致し皇恩に報い奉らんと感激してゐる、斯くて陛下には病院御巡覽を終へさせられて再び貴賓室に御少憩、午後二時四十分同病院御發、同二時五十分再び軍港在泊の各艦の皇禮砲裡に横須賀驛御發車、御機嫌麗はしく諸員奉送裡に東京に還啓あらせられた

照宮さま、高松にお成り

【高松電話】地方御見學中の照宮様には二日午後五時廿三分高松驛御着、連絡船にて香川縣に御成り、機艙にて貴族院議長松平賴壽伯初め縣民の熱誠なる奉迎を受けさせられて御機嫌麗しく御泊所披雲閣に入らせられた

機械化國防推進に"科學する心"を注入 學生にも運轉技術を授ける

高度國防國家建設といふ重大使命の一翼を擔つて昨年七月誕生した「機械化國防協會朝鮮本部」では機械化國防の推進力ともなるべき運轉技術の實地訓練に乘り出すため指導方針について研究を進めると同時に、内地の本部から專門の技術者である滿野毅六郎氏を主事に迎へ新學期を期して先づ全鮮專門學校の學生に呼びかけ實地にハンドルを握らせて機械化國防に必要な技術を習得させることになり五日京城北米倉町の銀行集會所に總會を開き具體的方法を決定する筈である

現在朝鮮本部で研究中の訓練方法は學生々徒を對象として自動車の理解、分解結合から學科をも授けて科學する心を植ゑつけいつ如何なる時でもハンドルを握れば自由に自動車でも戰車でも操縱出來る一人前の運轉技術を習得させるのが目的であるが訓練場については四十萬圓の經費をもつて先般結成された朝鮮國防航空團と合同して今秋までに南京城の漢水畔に機械化國防綜合訓練場を設置し國防的訓練を行ふことになつてゐる、なほ本部では綜合訓練場の完成するまで當分の間京畿道の自動車講習所などを借りうけ夏中休暇などを利用して團體的訓練を施すほか專門學校を有する道には各道の自動車訓練所を使用して指導訓練を與へることになつてゐる、この指導訓練が完成すれば來年の陸軍記念日には學生達が戰車を操縱して街頭を疾驅する勇ましい姿がみられることゝならう

叺生産で 男を上げた安城郡 追加責任數量を突破

叺一億枚生産を目標とする總督府の一大叺増産運動は朝鮮興農會の拍車と相俟つて今や全鮮各地とも白熱戰を展開してゐるが、部落生産擴充計畫實行宣誓式當日の一日—朝鮮興農會へ次のやうな朗報が飛び込んだ、京畿道安城郡では遂に三月廿四日を以て僅に四ケ月の短時日に全鮮各郡に魁けて同郡割當數量百萬枚を見事一擧に完成、萬丈の氣を吐いたのだが、その後またゝく追加責任數量廿五萬枚を去る卅日を以て突破、合計百廿五萬枚を無限した旨郡守警察署長連名で次の樣な報告を寄せた

【電文】本日の意義ある生産擴充實行宣誓式日に當り、去る三十日を以て本郡叺生産追加責任數量二十五萬を突破したる事を御報告する事を得たるは貴會の御指導御鞭撻の結果に外ならず謹みて御禮申上ぐ、なほ一層背動勞力御期待に副はん事を期す 郡守 警察署長

"けふ"植樹記念日 大野總監も半島綠化に一役

けふ三日は第卅一回"植樹記念日"この日京城では三阪通りの京城護國神社敷地に朝鮮松、朝鮮モミ、イチヰ、楓など約一萬本を總督府、京畿道關係者主催の下に植ゑるが、大野總監も一國民として四十人の官民有志に混つて半島綠化のための一本を植ゑる

なほ同植樹地附近は軍事施設が多く、寫眞撮影には軍當局の許可がいるからこの植樹參加者は注意されたい

植樹記念日に棉の種播き

植樹記念日の三日午後一時から愛婦、國婦京城漢江通第二分會の會員二百餘名は、分會長阿部清江さんの音頭取りで漢江通一二輕野定喜さん所有の空地卅坪に繰出し、棉の種播きをする

物言はぬ戰士を語る 癖のある馬は強い

愛馬座談會（3）

【寫眞】功勞記章をもつてゐる廿五部隊の軍馬

嶋元 特に日本の馬の強さといふやうなことを感じたことはありませんか

山下曹長 歩兵部隊なんかが使役する馬は矢張り支那馬では駄目で、持久力の點になりますと支那馬は幾ら強くても日本の馬には及びません

大津 山西省など大抵二千米以上の高地であるからあの山西省の高峻を征服したのは日本の軍人もさることながら、馬が征服したといふことも言へますね

山下曹長 馬に訓練が出來てゐたからこそですね……

大津 霍石と臨汾の間には韓公嶺（一名高壺嶺）といふ山があり敵軍を追撃するためにはその山をどうしても越さなければなりませんでした、訓練されてゐるだけあつてよく越えましたね

山下曹長 あの時なんか勿驗大きな大砲は越されないので小さいのばかり引張り上げましたがそれでも普通ならば馬六頭で引張るのを八頭でもつて引張り、しかも兵隊も手傳つてやつたのでありますけれども、夕方から山に差かゝつて翌朝やつと山の中腹にまでしか行かないといふ有樣でした

大津 私、あの時など隨分登つたなアと思つて一寸後を見ると、また霍石の城が見えてゐるので『ハアー』と思ひましたね

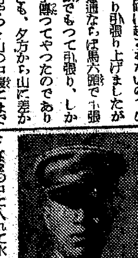

北川軍曹 霍石にまで辿りついた時には水がなくて隨分苦しみました、仕方がなく谷底にまで下りて水を持つて來て、それを大きな釜の中に入れて水にして馬にやり、その殘りでわれ〱飯盒を炊いて食べましたが、そのかはり一滴が滴にまで出て、濁流であるが、大きな水の流れを見た時は全く嬉しかつた

山下曹長 水の話ではあの霍城から向ふに上つて行くと張店鎭といふところがありますが、あそこには水がなく、いくら井戸を探しても井戸がない、やつと一つの井戸を見つけてつるべを落して見るにいくら綱を長く出しても下まで届かない、百米位入れても音がしないので上げて見ても何にも入つてゐない、全部で百五十米位出してやつと水が入つたけれども、そんな深い井戸から水を汲み上げて馬に飲ましてゐては朝までかゝつても全部の馬に行き渡らないのでこの時ばかりは全く困りました

池澤軍曹 馬に水をやるために、味方の方には水がなく、敵の方に水がある場合など一と戰爭をして敵の陣地を占領してまで馬に水を飲ましたこともあります

嶋元 それから……澤山ゐる馬であるから癖のある馬もゐるでせうが、さういつた癖のある馬は平時と戰時とではどう違ひますか

北川軍曹 それは平常癖のある馬でも戰爭に行けば役に立ちます

山下曹長 昔からいふ如く『名馬に癖あり』で、行軍なんかする際おとなしい馬は矢張り早く斃れます

大津 それから銃後から獻納された馬でその馬の持主がその馬に對して慰問袋のやうなものを送つて來るといふやうなことはありませんか

池澤軍曹 私たちの隊に部隊長の馬とも思はれる立派な馬が獻納されて來たことがありますが、その後でその馬の持主からその馬に對して成田さんのお守りを送つて來たことがあります

嶋元 馬のお陰で手柄を樹てたといふやうな話はありませんか

池澤軍曹 私達の隊で事變が初まつてからずつと戰地に在りつゞけた部隊長の乘馬としてその部隊長の行動を大いに助けてゐた馬が三頭あり、今度三頭共それ〲勲章を賞ひました、これはこの間京日のニュース映畫にも出てゐたやうであります

出席者
▲軍側 京城師團石躍中佐、朝鮮軍大數少佐、廿六部隊山下曹長、廿二部隊北川軍曹、廿五部隊池澤軍曹
▲本府側 遞信技師
▲愛馬協會側 森長吉氏、平井千乘氏、池田九市氏
▲本社側 嶋元編輯局長、大津社會部長

山下曹長 個人的に手柄を樹てたといふことはありませんが、二ケ年間部隊の根幹となつて働いたといふ意味はあります、「旭號」といつて今年二十四歲になる馬でありますけれども……

大津 馬の廿四歲といふと人間に比較してどれ位に相當しますか

山下曹長 四倍すれば人間の齡に相當するさうですから、廿四歲ならば人間の九十六歲に相當する譯であります、軍馬で入つて來るのは七歲頃で、七歲になつてはじめて大砲を輓くやうになります、だからわれ〱の方では九歲頃から十一歲位までを一番働かす譯であります、十五歲を越えると老馬といふことになり、廿四歲といふと一番古參です

大津 九十六歲といふと頭が下りますね

嶋元 馬同志いたはるとか助け合ふといふやうなことはありませんか

池澤軍曹 私の隊で牝馬が二頭姙娠し、運城で仔供を産みましたが、その親馬は仔馬と一緒に行動するので、仔馬が斃れて道草を食ふと親馬はどうしても歩かないので困つたこともありましたが、しかしこの肉親愛にはわれ〱どうすることも出來ませんでした

大津 さういふ場合の名附け親には誰がなります

池澤軍曹 矢張り部隊長殿であります

山下曹長 これも河北戰線の時のことでありますが、完縣—あそこに入つた時敵の馬が一頭捨てゝあり、よく見ると身體の負傷した部分は腐りウジが湧いてゐる、けれども可哀想だといふので我々の後について來させましたところがその後一ケ月も經つたらすつかり元氣になり、これはどんな名前をつけたらよいかといふことになり、これは完縣で拾つたから『完縣』といふ名前にしましたが當時滄州で拾つたものは『滄細』とつけました、これは滄州の滄と細川部隊長殿の細といふ字をとつてつけたりなどしてゐました

池澤軍曹 皆さういふやうにして名前をつけますね、われわれも太原攻略戰の時二頭の馬を拾ひましたが、その時なども一頭は『大谷』一頭は太原といふやうな名前をつけました

"應急輸送對策"に多大の收穫

戰線の鐵道輸送狀況視察行の轟課長語る

戰線では戰線の鐵道運輸狀況の視察を兼ね入れる爲三月十四日轟保線課長初め吉良課長、田部技師、庶務官原係長、京城鐵道局松山運輸部長、漢陽鐵道出張所長、諸山鐵道局松野工務部長、大石人事課長、松尚龍山機關區長等一行九名の視察團は北支に派遣、諸條件を踏ふ輸送陣營を具に研究の上一日歸任したが、一行の轟保線課長は一日次の如く語つた

戰線の鐵道に平地鐵道の努力を求めることは勿論無理で、資材難とか風水害などの惡條件に遭つたとき如何に對處すべきかを戰線の鐵道に求め研究資料として調査して來た、河北交通の斡旋で視察したのが大同と太原を結ぶ同蒲線だつた、ここら一帶はその昔閻錫山の勢力範圍で、山西モンローから他の鐵道機關の乘り入れを拒否するため一米ゲーヂの狹軌鐵道だつたものを現在では廣軌として使つてゐるが、なにしろ十六キロ程度の勾配で相當無理があり全く保線從業員が警備兼任死線について奮鬪で惡條件と鬪ひ輸送の使命を果してゐる、彼等の勞苦には眞に目頭が熱くなるを覺える、現地のこの辛苦を思へばわが鮮鐵從業員は鐵道人として使命を果さねばならぬ、鐵道局でも各課員を集めこの實狀を說き鐵道精神の昂揚に努めたが、現に角今回の視察においては殷りに鮮鐵が風水害等に遭遇した際の最悪條件にも應急輸送對策に多大の收穫を收めて來た、なほ、蒙から河北に移つた鐵道人二百餘名はいま前線で極めて元氣で働いてゐるのは非常に嬉しいことである

"渡滿の豆拓士" 五日に壯行會

【東京電話】昭和十六年度の滿洲開拓青少年義勇軍は早くも決定數を突破して二日一萬三千二十七名に達した、學窓を巣立つたばかりの若い身に滿洲建設の熱意をこめたこれ等健の少年戰士は目下内原義勇軍訓練所にて加藤所長の下に日夜訓練を受けてゐるが、來る十三日富國隊の第一中隊をトップに月末迄に埼玉、關島、山梨計八ケ中隊二千名の豆拓士が郷土部隊の名も輝かしく憧れの大陸に出發することになり、これに先立ち五日午後一時より内原訓練所にて秋田拓相など臨席の下に盛大な壯行會が擧行される

當日秋田拓相は午前七時四十五分上野發列車で水戸に向ひ同午頃内原に到着、午後一時から擧行される壯行會に臨んで渡滿義勇軍を激勵する答である

"連翹"の蕾に春宿る

氣温が季節にのつて來ると春が昨日もあつたやうにさり氣なく思へるのだが、自然は早くも營みを初めてゐて感じ易い連翹の蕾に身籠つてゐた、日脚が迫つて夢の齡がのびくと暖かい、樹肌の陰影も漸く柔らいで來た【寫眞＝昨日京城德壽宮附近で】

西部用達業者が組合を結成

京城西大門署竹下保安主任の肝煎で西部用達業者卅名が組合を結成從來の競爭主義を捨てゝ西民の便利を圖る共同機關としての使命を果すことになり、二日午前十一時から西大門署講堂に集り高橋日壯氏が組合長に就任、結成式を擧げた

赤誠の献金

▲京城地方法院職員京城西大門一ノ一五〇番川何某氏は退官を記念して金卅圓を國防獻金に二日鍾路署へ寄託
▲國防獻金 三十圓 京城府明治町三丁目 大桑加代
▲國防獻金 五圓 京城府金華町一六六ノ二九 三井武夫
▲皇軍慰問金參圓參拾五錢 江原道華川郡華川面中里 金李和弘

子供を押潰した防空壕ごつこ 轉ばぬ先の杖 北村さんは語る

"防空壕ごつこ"をしてゐた三人の子供がそのまゝ生埋となつて、防空壕建設運動の澎湃として叫ばれる折柄世の親達、監督者達に多くの示唆と警告を與へた不幸な事件が東京にあつた

子供達はかねてから裏の赤土の小山に"穴掘り"遊びをしてトンネル式防空壕を造り續けてゐたが、去る二十九日折柄の雨にも拘らず遊びに出掛けた三名が雨のため地盤がゆるんで落ちて來た、厚さ六尺の天井の土層があッといふ間に押しつぶされ、驅けつけた親達が無殘な土くづれの中から掘り出し人工呼吸など手を盡した時は既に遲かつたといふ悲慘事であるが

半島でも町總動、部落聯盟に呼び掛け或ひは自發的に防空壕建設運動が澎湃として起りつゝある矢先だけに、この不幸な犧牲者の問題は各方面に喧傳され防空壕建設に再批判的示唆を投げて盛んな話題となりつゝある、内地の慘事を半島で繰返さないためにはどうしたらよいか、轉ばぬ先の杖として總督府北村防護課長に意見を聽いて見る

可哀想な物件を出したもんだね、防空壕思想が子供にまで普及するといふことはいゝことなんだが、防空壕必ずしも完全ならずで、親達は子供の遊びについて注意する必要があるだらうし、掘鑿技術についても警察なり防護なりと連絡して周到をやる時は人員も多いからわつと心得るべきだ、町會なんかでお祭り騷ぎになり勝ちなことも充分留意すべきだ、小さい個所にも充分留意すべきだ、殊に朝鮮の土層は内地に較べて土砂が多いため雨が降れば崩壞の虞も多い譯で、資材を節約する家庭用防空壕などはその點留意さるべきだらう、現在の防空壕令による家庭用防空壕の一號二號は四面の壁に傾斜を持たして土留めを施さない事になつてゐるが、長雨に遭つて崩壞の危險のあるのは天井よりもその土台をなしてゐる側面の壁にあるのだから一號、二號の壕も矢張り丸太を打ち込み側板を當てて土留めをするのが望ましいのだ、いづれにしても何より大切なことは防空壕の建設には適用の必要がないとはいへ、やはり防護團なり防空相談所なり適當な指導を仰ぐ方がいいだらう

"手榴彈"遊びに御注意 轟然爆發して少年一名重傷

銃後の軍國熱が子供に及ぼす影響は案外に大きい、戰爭ごつこと爆彈玩具が幼き者の生活を左右すると同時に大きな危險の伴ふことを最近の實證に知らしめる"手榴彈"の爆發による火傷といふ痛ましい事件があつた

二日午後五時頃京城德壽宮廣場で友達とシーソー遊戲に無心だつた府内貞洞町三丁目一〇西村昭德君（櫻井小學校五年生）に不幸は突然襲つた、西村君は日頃から兵隊ごつこが好きで洋服のポケットには何時も花火の"手榴彈"をしのばせてゐた、この日も上着の右ポケットに附近の玩具屋で求めた"手榴彈"二十箇を入れてギーコン、バッタンの遊びを續けるうち身體のぬくみで相當危險狀態にあつた火藥がシーソー台から落ちた西村君の身體の重みで壓迫された途端轟然爆發、ポケット中の"手榴彈"に次々と燃え移り上着とズボンを通して下腹部は爆傷され、右大腿部、睾丸等は無慘に燒け爛れる重傷を負つた、馳けよつた人々によつて府内西小門町田中丸病院に擔ぎ込まれた西村君は生命には別條ないが、仲々の重體で今更相應な玩具の危害に世の親達を考へさせてゐる、爆藥を使用した子供玩具の危險について京城本町署保安係では語る

時節柄子供が花火や火藥使用の玩具を好む氣持はやむを得ぬとして市中に販賣されてゐる"手榴彈"の如き强力な火藥を使用したものは絶對にいけぬと思ふ少年が大怪我したのは氣の毒でかゝる玩具に對しては今後嚴重に取締る方針である【寫眞＝問題の玩具の手榴彈】

觀光團體の更生へ

觀光國策の新體制＝京城府内各種觀光關係團體は今回京城鐵道局の斡旋の下にこれを統合、新に强力な"京城觀光更生協會"（假稱）を創設、戰時下新使命の遂行を期すべく諸般の準備を進めてゐる

新團體に糾合される團體は鐵道局運輸課旅客係、京城府觀光協會、京城旅館組合、ツーリスト・ビューローなどいづれも觀光第一線の仕事に携はるもののみで、特に軍機、國策觀覽者等の防護には細心の注意が拂はれてゐるので、軍部方面も率先之を支持し同協會設立の場合は協會顧問役も買つて出る模樣である、なほ團體名は前記"更生"の他、"京城觀光自治協會"の名も話題に上つてゐるので果していづれを使用するかはまだわからない

江原道の一錢獻金好調

【春川電話】聖戰下去る三月十日陸軍記念日の行事たる一錢獻金に對し江原道では目下道國民總力で取纏めを急ぐと共に到着の分は續々管道りの上朝鮮聯盟に寄附してゐるが、百七十萬道民の赤誠と時局認識の徹底につれて溟原の火の如く燃え立ちたるものあり、三月卅一日現在における集計は六十四萬一千八百四十二枚即ち六千四百十八圓四十二錢で、その内譯は道聯盟に納附濟みのものが一千五百卅一圓九十七錢、直接聯盟に送たものは一千七百六十三圓八十六錢、郡聯盟現在手持のものが三千百廿二圓五十九錢の大きに達し更に益々增加の見込みである、郡別左の如し
▲春川二一九圓九六錢▲麟蹄二五七、九一▲楊口二一〇、〇〇▲淮陽三六三、〇一▲通川二三〇、九▲京城一七三、五六▲襄陽一八七、三六▲江陵七六四、一一▲三陟四三二、七七▲蔚珍一三五▲平昌一五九、八〇▲旌善二〇八、七八▲寧越二六八、三七▲原州三三四、六七▲横城二四九、八二▲洪川二八〇、一七▲華川一五二、五八▲金化六四二、一六▲鐵原四二八、一一▲平康一六九、〇〇▲伊川三四八、一九▲合計六四一八、四二

判任官、雇員も加盟 遞信局共濟組合

官吏の福利施設として設けられた共濟組合に呼應して遞信局でも從來集配人及び雇員以下の現業員にのみ局限してゐた共濟組合に判任官、雇員併せて四千人をも含めた共濟組合を組織し四月から實施することになつた

救濟の内容は今までの共濟給付のほかに新たに保險給付として組合員の疾病又は負傷により療養をなした場合は費用の八割までを療養費として支給するほか扶養家族に對しても療養費の五割を支給する

又囑託員及び雇員以下の職員に對しては傷病手當金、死亡したる場合の埋葬料、分娩費又は出產手當金として相當額を支給するものである

華僑八十三名が弗買ひ

【大阪電話】大阪府外事課で神戸係では神戸市須磨區須磨寺町須磨館（支）、同町同陳貴（支）、大阪市東成區猪飼野町中七丁目柴榮森（支）を初め阪神在住中華民國人八十三名を檢擧取調べてゐたが、二日總督府令違反として書類を送局した

一味は神戸市内の南京町豚肉商吳梅記（逃走中）を出資方として昨年七月上旬から九月下旬にかけて爲替相場の變動で巨利を貪らんとしてゐた、即ち一味が二百五乃至五百圓見當三萬圓を本國に送金、八萬圓位儲けてゐたもので同事件には在阪華僑二百名中五十名位が連座してゐる

牛骨肥料の不正買蒐め

京城新堂町二五一牛骨肥料商杉山義盛（四）は十四年十二月から十五年十月にかけて牛骨、雜骨、四骨等を約二百の小賣商人から二萬四千七百卅四圓八十四錢の超過支拂で不正な買蒐めをした違反事實が發覺、二日鍾路署で取調べ中だが近く送局のはず

半島女性飛込む

二日午後七時ごろ京城漢江人道橋から六十歲位の半島人女性が飛込み自殺を圖つたが、附近にゐた貸ボート屋さんが救助し元町一の救濟生院に擔ぎこんだ、所持品なく身元は不明だが一命は取止める模樣

話題特急

☆……先月末東京小石川區丸山町一一村上直次郎氏から總督府文書課宛"新時代女子讀本を編纂したいから參考資料があつたら御送付願ひたい"との依賴狀が屆いたので同課では早速"半島同胞の皇國臣民としての活動實話"外二冊を送付した

★……すると去月廿八日村上氏から"雀鑛氏に關する感激美談で記實話は內鮮一體の美談であるばかりでなく半島同胞が如何に聖戰完遂に一致協力してゐるかを物語る實話として感激した

☆……早速新時代女子讀本に採錄内地の銃後女性に紹介することにしたが、今後ともますます半島の人達の美談を御送り願ひたい"との感激の返書があつた

同課でも內鮮一體美談が内地銃後女性の心の糧になることとて非常に喜んでゐる

けふの天氣

晴れたり曇つたり

謹告
最近三井物産株式會社ノ名稱ヲ詐稱シテ各地ニ横行スル者アリ當社ハ右ノ如キ者ニ何等關係無之候ニ付御注意被下度此段謹告仕候
東京市日本橋區 三井物産株式會社

第六期貸借對照表（昭和十六年二月末日現在）
借方：拂込未濟資本金、特約店、商品、製品、賣掛金、受取手形、貸付金、有價證券、當座預金、假拂金、預金、定期預金、別段預金、振替貯金、土地建物、什器、現金
貸方：資本金、法定積立金、別途積立金、借入金、前受金、保證金、假受金、支拂手形、當期純益金、合計
（金額不鮮明）
右ノ通リ候也
昭和十六年三月二十六日
株式會社 セブランス商會

債權申出公告
當會社ハ昭和十五年五月廿四日株主總會ノ決議ニ因リ解散致候ニ付債權者ハ本公告掲載ノ翌日ヨリ二ケ月以內ニ其ノ債權ヲ申出ヅベシ右期間內ニ申出ナキトキハ淸算ヨリ除斥セラルベシ
昭和十六年四月三日
安城郡 株式會社 淸算人

婦人良藥 喜谷實母散 冷こみと産前産後に

辭書は三省堂！
大好評・絶讚
國定 教科書 國語新辭典 三省堂編輯所編
教科書同判・美麗裝 四百十數頁・挿畫豐富 特價八十錢（送料四錢）（定價一圓）
四年生から六年生まで用ひられ、毎日の學習に本當に役立つ辭典！
◆十大特色◆
一、全科の語句を洩れなく收錄
二、兒童にも引き易く使ひ易い
三、解釋說明が分りよく易しい
四、用例・類語・對語を豐富に添示
五、漢字の讀と熟語を懇切說明
六、詩歌、俳句を全部解釋した
七、鮮明な挿畫で理解を助けた
八、役に立つ附錄や地圖を添附
九、新體活字で印刷は鮮明無比
十、この大冊を廉價で提供
初等教育界の諸權威者推薦の優良辭典！
東京市麴町區教學 田巻秦光先生 / 佐々木秀一先生 / 佐藤德市先生 / 木下竹次先生 / 四宮眞佐男先生
辭典全體の組織や體裁が學童に誠によくぴつたりと合つてをり、殊に辭典として他に類例のない語句まで見出語にとり入れて、飽くまで教科書學習本位の國語辭典として使命を果すやう心掛けてをり、いかに分りやすく解釋すべきかの苦心が拂はれた點等、實に間然する所なき出來榮えである（四宮眞佐男先生の推薦文）
東京市神田區神保町一 振替東京三二一五五番 三省堂

ナショナル型サンドポンプ
砂金採取用 砂利採取用 鑛業用 浚渫用
高壓タービン 鑛山・炭鑛用
一手販賣 布引商業株式會社 大阪市西區立賣堀北通一ノ一 東京・京城・神戸

東新商業專修學館生徒募集
◎第一學年生約二百名◎第二學年補缺生若干名◎出願四月六日迄◎考查期日四月七、八、九日◎京城府下弘濟外里十一番地◎電話光化門（3）四一七四

謹告
母よし儀九十二歲ヲ以テ本日午前一時半永眠仕リ候間生前ノ御厚誼ヲ拜謝シ此ノ段謹告仕候
追テ葬儀ハ三日午後二時長沙町妙心寺ニ於テ告別式相營ミ候間御會葬被下度候
昭和十六年四月三日 京城府黃金町鐵道官舍 小倉辰造

小倉家御用達 西山葬儀社 電話龍山（4）二五一番

無線電信技師 就職先……遞信局、官公署、放送局其他
京城府錦町一ノ八二 朝鮮無線工學講習會

生徒募集 京城中等學院
中等科 中學部（高等科）商科一年、商科二年三年補缺
修業一ケ年（六月卒業）
募集 三十名（申込先着順定員締切）
小學校卒業以上滿十六歲より二十五歲迄の男子
照會要 參錢郵券 京城府林町八二 電話本局七八八四

南京虫と家ダニに イマヅ南京虫取粉
從來の南京虫用イマヅ蚤取粉に改良を加へて完成したのがイマヅ南京虫取粉です。どんなに強い南京虫や家ダニでも本劑に觸れるとその場で斃れるか或は虫に歸つて死んで了ひます。また本劑の香氣によつて虫を寄せつけない效果があります。ですから疊の間、柱の割れ目、床の隙間、家具の隙間など南京虫家ダニの隱れてゐる處へ本劑を充分に撒いて置くと家中の虫が全部退治できる上に、隣近所から移住して來るのも防ぐ事ができます。南京虫大掃除に疊の下に新聞紙を敷き本劑をまいて置くと南京虫、蚤、家ダニ等の發生を完全に豫防できます。今年から隣組こぞつて實行して下さい。（藥店荒物店に有）

サンベルトコンベヤーベルト
サンベルト V型ベルト
株式會社 サンエス商會 京城南大門五 電話本局（2）一七四九

體育

故北白川宮殿下の 御愛馬五月號出場 晴れの興亞馬事大會

【東京電話】天覽を仰いで來る七日代々木原頭に擧行される興亞馬事大會第一日天覽競技の光榮の選手及出場馬は一日の豫選で決定二日午前十時陸軍、農林兩省から發表されたが晴れの出場馬の中には故北白川宮永久王殿下の御愛馬五月號の颯爽たる姿があり、故殿下の馬事に寄せさせ給ふ御心の程を偲ばせ當の騎手慶應大學馬術部主將平澤弘雄君(二)をはじめ大會關係者一同感激を新たにした、五月號は北海道胆振産アングロアラブ系の栗毛で當年十二歲の逞しい牡馬だが、去る昭和八年馬事御熱心の故殿下の御目にとゞまり御買上となつてより殿下には障碍馬として手鹽にかけさせられて御調教、障碍が大きくなればなるほど敢然と向ふといふ駿馬の質を愛し給ひ、かねがね競技會にも出場させてやりたいと御洩し遊ばされた由、この御遺志に副ひ奉る意味で昨秋も宮家から平澤君に御貸下げとなり、第十一回明治神宮大會には大障碍飛越えに三等入賞の榮冠を得たが、今度晴れの大會に再び御貸下げを受け大障碍に出場することとなつたもので、重なる光榮に感激の平澤君は齋戒沐浴してこの日を待つてゐる、一日平澤君は語る

故北白川宮永久王殿下の御愛馬『五月號』を再び御貸下げの榮に預り今回また興亞馬事大會にこの五月號で出場、天覽の身に餘る光榮に浴しますことはただただ恐懼感激の至りであります、五月號は人懐こくそれでゐて固くならずに次々に大障碍に向つて與れるので私のやうな未熟の騎手でも何時も相當の成績を擧げられたのです、豫選通過後早速殿下の御靈前に御奉告申上げました

【寫眞＝騎手平澤弘雄君の障碍飛越し、馬は五月號＝讀寫】

晴れの選士決定

【東京電話】晴れの興亞馬事大會民間側代表千百五十餘名は遠く台灣、朝鮮、滿洲からも愛馬と共に續々京都に集結大會氣分を高潮させてゐるが、去る卅一日から代々木外各所で開かれた豫選の結果天覽を賜ふ第一日の出場選手として

▲馬術運動に中島上聞、緒方竹虎、佐藤達次郎男等名士多數の騎乘愛好者代表者班二十名、全國投能乘馬班東保英氏以下六名、全國青少年代表者班吉田富氏以下十名

▲大障碍飛越一般平澤弘雄氏以下六名

▲障碍騎乘各地域代表者班、浦上敏雄氏(滿洲)以下十二名、全國學生班代表者班松平潔氏(東大)以下十六名

の七十七氏が決定、一日陸軍、農林兩省から發表された(騎乘の分)

▲各地域代表者班(障碍騎乘)朝鮮京城乘馬倶樂部池田韓男、下川清太

なほ大會第一日の六日の最後種目を飾る一千八百餘名の集團騎乘行進に參加する十歲以上十七歲以下の少年班四十七名も決定したが、中廿三名は騎道少年隊員で軍馬に騎乘、廿四名は小格馬「ポニー」に乘つて可憐な行進をするはずである

C群最も激戰 遞獨庭球第二豫選

【東京支社電】遞獨庭球選手權第二次豫選は二日を以て終了し、第一次戰が來る五、六及び十二日に擧行されることになつた、現在の日本を代表する廿名の選手は五群に分れ、各群四名が五セット戰總當りによつて各一名の優勝者を決定するのであるが、各群の出場選手は左の如くでABCの三群は田園においてDEの二群は甲子園において對戰する

▲A群 藤倉(慶)田邊(慶)鷲見(早)二木(東商大)又は佐藤(慶)の勝者
▲B群 種田(早)山川(慶)岡崎(慶)岡田(慶)
▲C群 近岡(早)隈丸(慶)福持(早)脇田(明)
▲D群 村上(甲子園)川副(關學)淸水(甲子園)久野(京大)
▲E群 山際(關學)堀越(甲子園)平井(甲子園)龜山(關學)

軍隊スキー懇談會

【東京支社電】交通に、通信に、積雪地の生活と切り離すことの出來ないスキーが國防上漸く取り上げられ、既に明治神宮體育大會冬季競技大會において陸海軍による軍隊競技が行はれるなど軍當局の研究は進められてゐるが、今回陸軍報道部が主催となつて軍隊スキーに對する懇談會を四日午後一時半から軍人會館で開催する

【出席者】報道部武田中尉、兵務課山本中佐、陸軍戶山學校教官外園中佐、被服本廠加藤事務官、津久井中尉、厚生省横山少佐、全日本スキー聯盟小川專務理事

けふの鍛錬運動

▲驛傳 第九回京仁間往復大會(十時)總督府前出發(三時)總督府前歸着豫定

全鮮の青少年に 體力章檢定を實施 京城では六月頃の豫定

京城府では京城府體協と共同、來る五月から六月上旬にかけて一般府民の青少年體力章檢定を實施することになつた、明治神宮國民體育大會の競技出場者は體力檢定に合格した走、跳、投、運搬、懸垂の五要素標準體力を保持の者に限定、今年の第十二回からこれを實施することに目下厚生省體力局で具體案を練めてゐる、體力檢定は既に實施中の內地から半島へ擴大し、戰ふ日本が銃後青年に要求する"體"の標準を作る一つの全國的目標となつてきた、かくて京城にも實施される體力章檢定はいづれ近く全鮮的に行はれ戰力を增强する國民の對象となるであらうが以下は『體力章檢定の實施』に當つて、京城府體協主事北島儀衞氏が語るその意義、解説である

時局の進展は國民體力問題について眞劍な再檢討を要求してゐる、新東亞建設といひ、高度國防國家體制確立といひこれらは一朝一夕にて完成せらるべきものでなく、相當の年限を要することは明白なる理であるとゝもに國民體力問題の重要性も亦一段と明白に看取されるのである、實際國民の體力を度外視して國家的大事業の遂行を期することは絶對不可能であり特に今國家を背負ふて立つべき青少年體位向上如何は直接國運の消長に重大關係をもつものである、わが國のみならず現在全世界の各國ともその國の國民、特に青年の體位向上に全力を傾注してゐる事實はこれを如實に物語つてゐる證左である、わが國においても國防力の充實、產業力の擴充など國家目的による一定の體力標準を定め一昨年から全國の十五歲以上廿五歲までの男子青年が必らず受けなければならない體力章檢定を實施してゐるその標準規定が即ちわが國が青年に要求してゐる體力の標準である、半島においても一部學校や團體等において既に實施されてゐるが、良好な成績を擧げ得られず京城府としては本年度二回これを行ふ豫定で、來る五月下旬から六月上旬にかけて一般府民の青年希望者に對し實施すべく目下その準備を進めてゐる烈々たる愛國の至情に燃え、しかも時局が重大性を認識するならば進んで、この體力章檢定に合格すべき體力の所有者とならなければならないと思ふ、この機會において率先して受けて貰ひたいのである、なほ本檢定は十五歲より廿五歲までとなつてゐるが廿五歲以上の男子でも進んで受けられるやう希望してやまない。

體力章檢定標準

種目		初級	中級	上級
走	百米疾走	一六秒	一五秒	一四秒
	二千米疾走	九分	八分	七分三〇秒
跳	走巾跳	四米	四米五〇糎	四米八〇糎
投	手榴彈投	三五米	四〇米	四五米
運搬	運搬(五〇米)	四〇瓩(一五秒)	五〇瓩(一五秒)	六〇瓩(一五秒)
懸垂	懸垂屈臂	五回	九回	一二回

豪華、堀口對小池 東拳主催拳鬪試合 來る六日開催

牛島拳鬪界のよき育ての親として數々の戰勲的活躍をなしつゝある黃乃秀君主宰の東洋拳鬪會では、今回新設された全日本拳鬪聯盟會後援の下に、ピストン堀口と往年の好敵手小池兩雄を迎へ、更に之に加へて牛島が誇る突貫兵と激衝される和田、牛島の闘兒と覇益英雄花形による新興拳組の試合を來る六日午後一時から京城運動場で開催することになつた、この外にも數個の新進拳鬪家の出場があるが選手の組合せは左の如し

▲堀口對小池＝この二人は四年前東京で行はれた十回戰で熱戰を展開引分となり、二回延長戰に入り遂に堀口の判定勝となつたが、その後小池は復讐めざし猛練習を續ける中、應召中支方面に出征武勳を飾り昨秋歸還したものだ、早速今春三月東京國技館で雪辱戰を擧行する運びとなつてゐたが、東洋拳鬪會の招聘によりそれを中止、今回京城で對戰することになつたものである

▲和田對中村(正一)＝牛島の和田とはやされ不死身の連戰を續けてゐた和田は、今春應召と東京の檜木舞臺をめざして渡り關西の強雄中村を打倒していよいよ『和田強し』の聲をわが拳鬪界に印め、今回錦を飾つて歸郷したが、奇しくも復讐を狙ふ中村と再び京城で對戰するわけである

▲和田對緒方(淋)＝あの華奢な體軀を巧みに泳がせて敵を倒倒する好闘手緒方淋は、和田とは違つた味をみせる牛島拳鬪界の花形だが、昨秋和田との一戰では惜しくも和田に一敗を喫し、今回はその雪辱戰ともみるべく結の敢鬪が偲ばれ興味深いものがある

なほ試合當日は午前十一時から開場、午後一時から開始するが入場料は指定席三圓五十錢、普通席二圓、團體席一圓である

【寫眞上から堀口、小池、中村、和田】

老春(49) 川口松太郎(作) 伊勢良夫(畫)

一つ灯(九)

「和田さんは、源二郎と、三石とのつながりをご存じなんですか」

千枝子の目が憎々しげに睨んでゐる。

「どう云ふ關係の者か、ご存じでお逢ひになつていらしつたんですか」

「知つてゐるつもりです」

「知つてゐて、源二郎とお父さんとを逢はせようとなさつたんですか」

「その事は、もうおつしやらずにゐて下さいませんか、僕が本當に悪かつたのです」

「お母さんの心持を考へて見て下さい。源二郎とお父さんとが逢つてしまつたら、お母さんがどんなに淋しい思ひをするかといふ事を……」

「千枝子や」

「いゝえ、お母さんは默つてゐて下さい、何にもおつしやらずにゐて下さい」

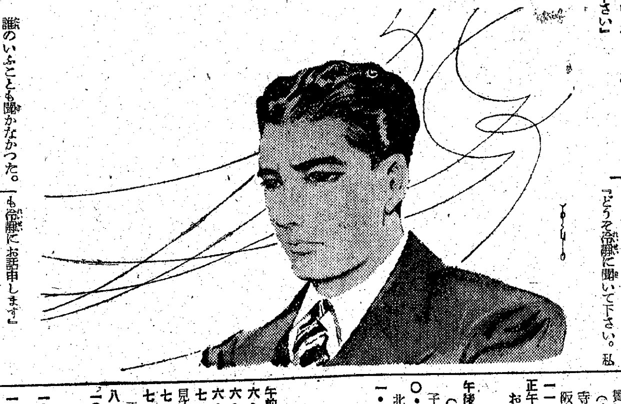

誰のいふことも聞かなかつた。母にも、和田にも、氣狂ひのやうに喰つてかゝつた。

「お父さんには可愛い子供かも知れませんけれど、私やお母さんには憎みの重なつてゐる憎い子なんです、源二郎の居るためにお母さんがどんなに苦しんでいらつしやるか。どんなに悲しい思ひをしていらつしやるか」

「判つてゐます」

「判つてゐてなぜこんな眞似をなさるんです、何故こんな餘計な出しやばり方をするんです」

「……」

「私もお母さんも、一生涯あなたを恨みます」

「……」

返答のしようがなかつた。局長を困らせると思ふと、いへば、いよいよ口が出せなかつた。

一生涯恨む――さういひ切つたあと、流石に千枝子も口を閉ぢて默り込んだ。

局長も、お道も首を垂れて、ぢつとしてゐる。氣まづい沈默が一瞬、水のやうに流れ去つた。

「誠に申しわけありませんでした。私がつい、源二郎君を氣の毒に思つたのが誤りで、皆さんに不愉快な御迷惑をかけて、全く相すみません。くり返してお詫は申しますけれども、一生、恨むといはれると、何だか淋しい氣がするんです」

それも言葉の行きがかりだつた。

千枝子の要請を、聞き流すのも、殘念な氣がして、

「恨まれても、憎まれても、後悔はしません。私は私なりに、信じたまゝ、感じたまゝをいたしたつもりです。御一家を不愉快にした點はお詫いたしますが、源二郎君に對して同情の念を抱いたのも當然だと思つてゐます」

「な、何がです」

「どうぞ冷靜に聞いて下さい。私も冷靜にお話申します」

「……」

「どんな事情があらうとも、あなたには弟さんに當る源二郎君ではありませんか、どれほどお憎みになつても、血族を分けた兄弟を否定する事は出來ません、骨肉の實弟が、東京へ出て勉强をしたいといふ健氣な希望に對しては、たとへ、陰ながらでもお力になつてあげるのが、人間の情愛といふものではないでせうか」

「……」

「私に取つては、千枝子さんも、源二郎も同じ局長のお子さんです。どちらに甲乙もつけられません。局長を尊敬して、勤務してゐる私は、どちらにも同じ程度の敬愛と情愛を感じます、聰明な千枝子さんにして、この程度の理解がないとも思ひません、私をお憎みなさるのは已むを得ませんが、源二郎君を憎むのはお間違ひだと存じます」

扁桃腺炎 感冒 等に
チセプタール錠
最高規格品
廿錠入 百錠入
全國有名藥店にあり

ラヂオ

三日(木) 神武天皇祭

第一放送

朝の部

午前六・〇〇(東)ラヂオ體操
六・二〇 ニュース
六・三〇(東)音樂
六・四〇(東)朝のことば 民族の榮光 伯爵二荒芳德
七・〇〇(東)時報(城)宮城遙拜、天氣見込
七・〇一(東)仕事と共に朗詠(錄音)山田嶺嶺、伊藤長四郎
七・二五(東)今月の愛國歌曲鑑賞 西湯藏
八・二〇(城)氣象通報
八・四〇(東)合唱と管絃樂『タンホイザー行進曲』ワグナー作曲(二)管絃樂『觀兵式行進曲』マイアーベーア作曲(三)管絃樂『ファウスト舞曲』グノー作曲(四)グノー作曲 日本放送合唱團(伴奏)東京放送管絃樂團(指揮)篠原正雄
九・〇〇(東)吹奏樂行進曲『護れ太平洋』他五曲 海洋吹奏樂團(指揮)早川彌左衞門
九・二〇(大)吹奏樂(一)越天樂(二)組曲『コーカサスの風景』イポリトフ・イヴァノフ作(イ)山にて(ロ)村にて(ハ)寺院にて(ニ)酋長の行列 大阪市音樂隊(指揮)林亘
一一・五五 海外市況

晝の部

正午(東)時報(城)默禱、今日のお知らせ
午後〇・〇五(東)三曲『西行櫻』(箏)米川文子(三絃)川瀨里子(同)福田榮香(尺八)田中松靈
〇・二〇 ニュース 北米西部向海外放送
一・〇〇(東)講談『井原村の血』大島伯鶴
一・二〇(名)舞臺劇『北畠親房』(親房)三津田健(藤內)青野太郎(宗澄)市川福之助(三郎)佐山亮(清音)賀原夏子(飛鳥)田代信子(良選上人)鬼頭善一郎(良英)增田準二(解說家來)春日井一兵(濱田)岸井良平
二・一〇(仙)平家琵琶『那須與一』(解說付)館山甲午
二・二五(大)交響曲 橿原神宮野外講堂より中繼(雨天の場合はBKスタヂオにて)『海道東征』(第一章)高千穗(第二章)大和思慕(第三章)御出船(第四章)御船謠(第五章)速吸と浪(第六章)海道回顧(第七章)白肩の津上陸(第八章)天業恢弘(獨唱ソプラノ)加藤千嘉(同)永井八重子(アルト)加藤貞子(テナー)阿部幸次(バリトン)內田榮一(合唱)全關西合唱聯盟、BKコドモ唱歌隊(管絃樂)大阪放送交響樂團(指揮)木下保
三・二〇 ニュース、氣象通報(釜山、清津)

夜の部

六・〇〇(東)唱歌聯曲『國の御柱』狩谷和子外唱歌(伴奏)東京放送管絃樂團(作、編曲、指揮)吉原規
六・二〇(東)シンブン 村岡花子
六・二五 ラヂオメモ
六・三〇(城)錄音紀行 開通平元線試乘記(擴音)福永アナウンサー
七・〇〇(東)時報・ニュース
七・二〇(東)政府の時間 魚の出廻りの統制 農林省食品局長 辻謹吾
七・三〇(東)獨唱・合唱と管絃樂 交響曲『一の谷』(ソプラノ)松田トシ(テナー)增永丈夫(バリトン)德山璉(バス)中山悌一(合唱)日本放送合唱團(管絃樂)東京放送管絃樂團(指揮)大中寅二
八・三〇(東)浪花節 堅田の浪風 春日百合子
八・五〇(東)建設日記『建ちやんの一年生』(祖父)小島洋々(祖母)吉野光枝(母)音羽染子(建ちやん)谷本明
九・〇五(東)長唄箏曲組曲『御祭の春』(唄)吉村伊四郎(同)杵屋勝吉(三味線)杵屋佐吉(同)杵屋佐助(上調子)杵屋佐次郎(箏(高音))今井慶松(同)(低音)伊藤松超(唄)山勢松韻(同)小島松染(笛)杵屋竹次(小鼓)福原百之助(大鼓)福原春之助(太鼓)梅屋金太郎(同)梅屋勝稻
九・二〇 ニュース・鄉土便り(城)氣象通報・天氣見込・曆・番組豫告
一〇・〇〇(東)時報・(城)今日のニュース

第二放送

午前六・〇〇(東)ラヂオ體操(第一放送に依る)
七・〇〇 宮城遙拜
九・三〇 氣象通報
九・四〇 講演 我國の國體 琴川寛
正午(東)時報・默禱・今日のお知らせ
午後〇・〇五 愛國歌謠(レコード)
〇・三〇 ニュース
一・〇〇 名曲の午後(レコード)
三・三〇 ニュース
六・〇〇(東)唱歌聯曲『國の御柱』狩谷和子・外
六・二〇 對話 青い山 朴澤茂雄 外・兒童
六・四五 尺八獨奏 青海波 佐藤溪山・外
七・〇〇(東)時報・天氣見込・ニュース
七・二〇 錄音紀行(完通平元線試乘記)南放送係員
七・五五 獨唱 韓英子
八・一五 輕演劇『山は青い』徐月影・外
八・二五 細樂 艷陽春 金本永炯外
八・五〇 連續講談 一休和尚(四)終・平山秋岡
九・二〇 ニュース・氣象通報・ラヂオメモ・曆
九・四〇 講演 異草奇樹の話 城南中學 牧山軒水
一〇・〇〇(東)時報・今日のニュース

四日(金)

朝の部

午前六・〇〇(東)ラヂオ體操
六・二〇 ニュース
六・三〇(東)音樂(レコード)
六・四〇(東)朝のことば
七・〇〇(東)時報(城)天氣見込
七・〇一(東)仕事と共に音樂
七・二五(東)正しい國語 國語の特質(二) 安藤正次
八・二〇(城)氣象通報
一〇・〇〇(大)幼兒の時間『テフテフノサンポ』岸本美津枝
一〇・二〇(東)家庭婦人の時間 冬物の整理(一)
一〇・四〇(東)音樂(レコード)合唱(一)春の息吹(二)春うつる(三)向ふ岸、朝の日(四)春のよろこび(五)春の雪 十田柳子

晝の部

正午(東)時報(城)默禱・今日のお知らせ
午後〇・〇五(東)職場への放送『輕音樂』(一)行進曲『盟友』ダイケ作曲(二)ロココ風のセレナード ヘルムント作曲(三)オリエンタル クイ作曲(四)願ひ シレズ作曲(五)歡びの歌 クライスラー作曲(六)忘れじの歌 マクベス作曲 美零樂團(指揮)朝倉浩治
〇・二〇 ニュース
一・〇〇(東)家庭の時間(一)物語短髮器(二)夏川靜江(二)草や木の生活 理學博士 本田正次
二・〇〇(大)社會見學
二・〇〇 平元線開通祝賀會實況(平壤第二放送)―平壤府公會堂より中繼―
二・二〇 家庭の時間(京城第二・釜山・清津・裡里入中)兒童の辨當 金壽昌
二・五五(東)職場への放送 ラヂオ體操
三・二〇(東)商工業の時間
三・三〇 ニュース、氣象通報(釜山・清津)職業紹介

夜の部

六・〇〇(城)小さな音樂會 京城兒童音樂團(指導並伴奏)晉一市(一)獨唱(イ)おせんたく(ロ)カラッコカッコ 篠原綾(ハ)落葉の兵隊さん 鳥井明子(二)ピアノ獨奏(イ)アラベスク ブルックミューラー作曲(ロ)進步回條 原みどり(ハ)ソナタ(第一樂章)ハイドン作曲 鳥井規子(三)獨唱(イ)ポカポカ春が(ロ)タンポポの兵隊さん 北村直子(ハ)雨だれ(ニ)踊り 篠原みどり(伴奏)宮岡洋子(四)ピアノ獨奏トルコ行進曲 ベートーヴェン作曲 宮岡洋子、晉一市(五)ピアノ獨奏ワルツ嬰ハ短調 ショパン作曲 鳥井明子
六・二〇(東)シンブン 村岡花子
六・二五 ラヂオメモ
六・三〇(城)講演(釜山・平壤を除く)精神生活の立直し 華山大義
六・三〇 講演(釜山)興亞の大精神と佛教の光 森龍道
六・三〇 講演(平壤)日本精神と佛教 千部良智
六・五〇(東)農家の時間
六・五五 公知事項
七・〇〇(東)時報・ニュース
七・二〇(東)政府の時間、森林愛護
七・三〇(東)われらのうた(一)日本陸軍(二)日本海軍(三)勇敢なる水兵 農林次官井野碩哉(合唱)日本放送合唱團(伴奏)東京放送室內樂團
七・四〇(南京より)講演 愛馬の日を前にして 陸軍獸醫少將 山根貞吉
八・〇〇(東)連續講談 亞細亞の叫び(第一夜) 寶井馬琴
八・三〇(大)漫才『アチャコの落第始』千歲家今男、花菱アチヤコ
八・五〇(東)琵琶『足柄山』西田長楠
九・一〇(東)講演 戰時經濟の進展と重點主義 小島精一
九・三〇 ニュース(城)氣象通報・天氣見込、曆・番組豫告
一〇・〇〇(東)時報(城)今日のニュース

第二放送

午前六・〇〇(東)ラヂオ體操(第一放送に依る)
七・〇〇 宮城遙拜(〃)
九・三〇 氣象通報
正午(東)時報、默禱、今日のお知らせ
午後〇・〇五 伊太利民謠(レコード)
〇・一五 速成國語講座 梅園時成
〇・三〇 ニュース
一・〇〇 平元線開通祝賀式實況(平壤)
二・三〇 家庭の時間 兒童の辨當 料理獻立 金壽昌
六・〇〇 小さな音樂會 京城兒童音樂團
六・二〇 童話二つ『金魚』外 廣田至陀
六・四五 常識講話『道路』李克魯
七・〇〇(東)時報、天氣見込、ニュース
七・二〇 講演 李允鍾
七・四〇 講演(咸興)國民總力鑛交通一齊訓練實施について 坂本晃
八・〇〇 立體演藝 翠天石 崔八根・外
八・二五 唱謠野談『魂迷都守』金晴黃
八・五〇 連續放送小說『第四の勇士』牧山白水
九・二〇 ニュース・氣象通報・ラヂオメモ・曆
九・四〇 初步國語講座 咸秉業
一〇・〇〇(東)時報、今日のニュース

五日のきゝもの

午前一〇・〇〇(城)幼兒の時間 オハナシ 遠藤雪子
一〇・四〇(東)音樂(レコード)
午後〇・〇五(東)和洋合奏 ミクニ和洋合奏團(編曲指揮)大和田由松
一・二〇(城)家庭の時間 職業線に巣立つ女性へ 高橋濱吉
七・三〇(東)われらのうた(獨唱)冨永治子(伴奏)東京放送管絃樂團
七・四〇(仙)輕音樂『東北民謠』(唄)大西玉子(同)長岡さい(ピアノ)伊部順子(ヴァイオリン)天江安三郎、東北文學樂團
八・〇〇(東)連續講談 亞細亞の叫び(第二夜)寶井馬琴
八・三〇(東)浪花節『伊達騷動』浪花亭綾太郎
九・〇〇(東)新日本音樂 作品別作曲集(第一回) 宮城道雄・外

入浴前のクリンシンで垢ヌケして美くなる
入浴美容法
入浴前のホンの一寸した御注意で垢ヌケして美しくなる入浴美容法を御存知でせうか?
▲方法――入浴前に科學的クリーム明色クリンシンを顔から頸にすり込みその儘お湯に入ります。すると湯氣のために毛孔が開き、そこからこのクリームの綜合美容成分が吸收され美容作用を營むと同時に、一方では表面の垢やヨゴレは勿論、このクリームの科學的滑擦作用によつて毛孔の中まできれいに清掃しますから最後にお湯から上る時キッくしぼつたタオルで丁寧に拭きとるか、又は石鹸の泡で輕く洗ひ落すか致します。ホンのこれだけの事を暫く御續けになれば垢ヌケしてとても美しくなります。このクリンシン美容法は近頃婦人方の間に廣く行はれてゐます。
肌の護りは此一品で
用途の廣い徳用なクリーム
▲就寢前に…
▲お化粧前の洗顔に…
▲水仕事の前後に…
▲お子方の顔や手に…
明色クリンシンは、經濟的なクリームとして知られてゐます。一瓶あれば御家內中いつもお肌は健やかに護られます
朝鮮公定價格 九十錢
明色クリンシンクリーム

アストリンゼンで粉化粧が美しく出來る
お化粧の美しさも保ちも違ひます
美容にも科學の力を
なぜ粉化粧は美しく出來ぬか?
お化粧前にはどなたも先づ洗顔をなさいますが洗顔後や入浴後等には皮膚組織が弛み、皮脂腺や汗腺が開いて皮膚が內側からモノを押し出す樣な狀態になつてゐます。この儘の皮膚にスグお化粧しますから白粉が美しくつかずお化粧もスグ崩れるのです。
アストリンゼンでお化粧が美しく出來る
かういふ時に明色アストリンゼンといふ科學的化粧水を數滴つけますと、その科學的作用で弛んだ皮膚組織をひきしめ、皮膚が內側からモノを吸ひ込む樣な狀態に整ひます。ですからこの上に下地のクリームをひいて粉白粉をつけますと白粉が美しく附きますし、お化粧も容易に崩れません。粉化粧にアストリンゼンは婦人方の常識になつてゐます。
▲キメ細かに美しい肌に
アストリンゼンは科學的收斂作用で毛孔を縮めキメを細かくし、弛んだ皮膚に彈力を與へて生々した美しいお肌をつくります。
朝鮮公定價格 六十五錢
3-27
明色アストリンゼン

ニキビ 吹出物に にきびとり 美顏水
ニキビ吹出物によく効くので評判の藥です!
美容藥としても
この藥はまた優秀な美容藥としても廣く賞用されてゐます
蚤蚊南京虫家ダニ等にさゝれた時
この藥を一寸つけますと止り、アトが不愉快なカユさがある心配がないので家庭藥としても重寶です。
朝鮮公定價格 五十錢 七十錢 一円四十錢

偏頭痛 頭重・眩暈にも
ハセスロール
婦人の月經時、閉經更年期、宿醉、心身過勞時の頭痛
100錠 二・〇〇 500錠 八・五〇

明るい春の美肌は先づ体內の淨化から
この春こそは眞の健康に培かはれた潑剌の美肌を讃えていつも明るく!
便秘になると腸內の不要物から發生する毒素が血液の中に流れ込み……皮膚の生氣を奪ひ容色を曇らして、にきび吹出物などのもとゝなります
お化粧よりも一日一回の正しい通じをつけ體內の淨化を計る事が健康肌を守る要諦です
更に便秘は腦神經にも作用して頭痛、めまひ、肩こりを起し、全身がだるく、つかれを覺え、頭の働きが鈍り、明るい表情をそこねる等その害は全く全身的です
ラキサトール錠は作用が溫和で習慣にならず快い自然の通じをつけるので……專ら小兒、婦人に賞用されてゐます
10錠 ・四〇 50錠 一・五〇 100錠 二・五〇
製造發賣元 株式會社 塩野義商店 大阪市東區道修町三丁目 京城府黃金町二丁目
ラキサトール錠
SL-315

夕刊 京城日報
皇紀二千六百一年 昭和十六年四月三日(木曜日)
(明治卅九年九月八日第三種郵便物認可)

日伊ローマ會談
松岡外相ム首相と協議
チアノ外相とも會見

【ローマ一日同盟】一日宮中の午餐を終へた松岡外相の一行は午後三時宮中より退出、一旦ヴイラ・マダマに引揚げ少憩ののち午後四時五十分再びチエレジア武部長官の出迎へを受け、外務省キヂ宮に赴き、堀切大使陪席の下に午後五時からチアノ外相との間にベルリン會談に引續き全世界の注視の的となつてゐる日伊會談を開始した、午後會談一時間、午後六時松岡外相はチアノ外相の案内で堀切大使と同道ヴエネチア宮に赴き、ムツソリーニ首相に迎へられたが、ここに史的會談が開始され松岡外相はムツソリーニ首相と固い握手を交し時間餘に亘つて三國同盟の活用に關する重要會談が行はれた、午後七時過ぎ右會談が終了するや兩雄はヴエネチア宮のバルコニーに姿を現はし宮殿前の廣場を埋める數萬の群衆が『ドウチエ〳〵』『松岡、松岡』と連呼、歡呼の聲を送るのに應へたが、世紀の英雄と謳はれた松岡外相はそこ低けれ全員に新興日本の生氣を漲らせてムツソリーニ首相同樣右手を擧げて暫し挨拶を送つたのであつた、終つて松岡外相はチアノ外相と同道沿道を埋づめる群衆の歡呼に應へつゝヴイラ・マダマに一應歸還、夜はチアノ外相の歡迎宴に臨んだ

ローマ入りの松岡外相(中央)オスチア驛前で儀仗兵閲兵(右端チアノ伊外相)=卅一日=ローマ・ベルリン—東京間無線電送・東京=京城間—電送

伊皇帝午餐を賜ふ
イタリー軍政顯官陪食

【ローマ一日岡村同盟特派員發】ヴイラ・マダマで第一夜を明かした松岡外相は、一日朝無名戰士、ファシスト殉難戰士の墓に詣で、莊嚴な『君が代』吹奏裡に日の丸を象つた白と赤とのリボンをつけた大型の花輪を捧げ、次いで松岡外相以下我々一行は、市廳舍の欄上からシーザーの昔を偲ぶ大ローマの古蹟を眺めて暫し無量の感にふけつた後、王宮に迎へ入れられた、松岡外相の單獨謁見約卅分の後ヴイツトリオ・エマヌエール陛下には松岡外相を伴ひ次ぎの間に控へる我々一行を呼び、堀切大使、陸海軍武官等の前におでましになつた、濃い空色の御服、白い御髪口髭、御身長は松岡外相より稍御低目に拜されたが御高齢の御氣品は自ら邊りを拂はせられる感があつた、七十歳を越えさせられると承るが、御元氣にしてにこやかに我々の前に進ませられ、松岡外相の紹介で阪本局長以下一同に空色の皮手袋の御手の儘握手を賜つた、次いで正午より皇宮内の壯麗な大食堂で我々及び日本大使館員、ファシスト書記長以下イタリー側顯官等約九十名に午餐を賜つた、陛下には松岡外相と御並びになつて終始御親しげに歡談を交はさせられ午後一時過ぎ宴を終り我々は再び群衆の歡呼を浴びつゝオープンカーを連ねて皇宮を辭した、市中到る處に保護されてゐる壁畫が物語る古きローマの偉大な歷史の跡を探つて我々の感慨は深い、尚この日午前十時宿舍ヴイラ・マダマにチエレシヤ儀典局長が訪れ阪本歐亞局長に勳一等、以下高等官以上の隨員に對しそれ〴〵イタリー國勳章を贈られた

日獨伊青年三國 必勝は既成の事實
外相招待宴でチ外相歡迎の辭

【ローマ一日同盟】チアノ外相の松岡外相一行招待宴はイタリー政界軍部の首腦全部が出席、一日夜ホテルエリーシルオルで盛大に催されたが、席上チアノ外相は大要左の歡迎の辭を述べた

余はファシスト政府及全イタリーを代表して盟邦日本の外相及び代表者を迎へるを衷心の欣快事とするイタリー國民は光輝にして偉大なる貴國に對して深き讃美と同情と親愛の情を抱いてゐる余は三國同盟を閣下とともに締結した當の責任者であるが、この同盟は世界新秩序の根幹となるものでありその重大意義は何よりも高く評價さるべきである、三國同盟は舊世界と鬪爭する三國民の同じ運命を革命的に必要とする三國民の同じ運命を史上に記録したのである、日本は東亞において獨伊は歐洲において各青年に依る革命を成し遂げ三國の指導者達は舊世界の支柱たる英國と崇高なる戰を今戰ひつゝある、この戰ひが青年三國の勝利に終るべきは必然的既成事實である、この歷史の偉大なる轉換期に當り青年日本の代表的指導者松岡外相を迎へる伊國民の歡喜は貴下又よく理解されるところと思ふ

ユーゴー新内閣 最初の緊急令

【ベオグラード一日同盟】シモヴイツチ首相は一日新内閣最初の緊急令を公布、國民が外國筋の誹謗的宣傳に迷はされて住居を捨て避難し、且つ當局の許可なくして集合し示威運動をすることを禁止した

ビルマ鐵道延長

【ロンドン一日同盟】英國政府はビルマラシオ鐵道を延長し雲南省境に至る鐵道建設支出を決定しビルマ政廳との間に協定成立を見た旨發表した

安徽省中部掃蕩戰
各部隊、赫々の戰果

【南京一日同盟】安徽省中部の巢湖、白湖一帶に蠢動する敵を掃蕩すべく去る廿八日夔安より行動を開始した鈴木、赤鹿、白鳥、角田、松尾、中村等の諸部隊は出撃と共に鉾を北に轉じ廿九日盧家橋(無爲西方約卅五キロ)に向け進擊、卅日楊婆鎭敵第百卅五師を擊破、三十一日朝敵の第二線下嶺山(盧家橋西南三十五キロ)を占領した、なほ本戰鬪で本田圭三少尉(石川縣出身)は先頭に立つて奮鬪中壯烈な戰死を遂げた

歴然、香港の苦悶
わが三月作戰綜合戰果
南支軍報道部長談

【廣東一日同盟】一日午後四時南支軍報道部長談

三月中における我が南支軍の作戰は驍健たる廣東諸沿岸の各援蔣據點に對し敵の意表を衝き神出鬼沒的に行動し隨所々々を悉く殲滅し、その機能を完全に喪失せしめ、輝かしき戰果を收めた

即ち初頭には雷州、北海等西方海岸に大規模の封鎖作戰を敢行し、敵の對外輸出入策動の要衝を徹底的に覆滅し、次いで中旬にはバイアス灣東方無名半島に奇襲上陸を敢行し、重慶側の對外借款の對象に充當せんとする重要鑛區を占領し、その企圖を挫折せしめ、更に

下旬には潮陽、汕尾等粤東方面に鋭鋒を進め、瞬く間に敵の輸送策動の要衝を大々的に覆滅して莫大な敵軍需品を鹵獲した、

斯くの如き我が軍の連續的な封鎖作戰はその援蔣據點たる香港を封鎖して捌口を失つた商品は徒らに滯貨し、それらの物資輸送や香港商人の一部を通り民心も又動搖して敵の首腦香港は苦悶の色歴然たるものがある、更に重慶側の物資不足はいよ〳〵深刻を告げるに至り、抗戰意識は頓に衰へたるものの如く奥地より我が占據地域への歸順者は日に〳〵增加しつつある

一方華僑への影響も見逃し得ず馬來華僑の巨頭たる陳嘉庚の抗日運動よりの引退聲明等に民心の重慶側に對する物心兩方面の影響力は頓に增加し、斯くて重慶をしていよ〳〵抗戰は絶望の感を深からしめてゐる

翼贊會に問題別の委員會

【東京電話】翼贊會は改組によつて副總裁の下に調査委員會を設くることになつてゐるが、右の調査委員會は問題別に數個の委員會を設けて議會人その他各界のエキスパートを委員に網羅し、各委員會每に委員長を任命するが、實際においては必要に應じて順次に設置する方針である、なほ議會出身總務の大部分は留任するものと見られてをり、その他議會人の多數は調査委員會に配屬される筈であるが同委員會に入らない議會人はなるべく地方組織中に吸收する方針のやうである

獨伊の抗議
船舶抑留問題 米政府、斷乎拒絶か

【ワシントン一日同盟】船舶抑留問題に關し卅一日獨伊兩國大使より國務省に提出された抗議文は未だその内容は公表されてないが、信ずべき情報によれば、獨伊兩國は抑留船舶の返還と高級船員の釋放を要求してゐるといはれる、一日ハル國務長官が記者團との會見で語つたところでは、米國政府は右獨伊の抗議に未だ回答してゐないが、しかも米國として抑留措置は完全な適法行爲であるとして斷乎獨伊の抗議を拒否することは最早明かで、一日記者團との會見でハル長官は米國政府の態度は昨三十一日と何等變りなく、なほ西半球のほかの場所でもドイツ船破壞計畫があつたことは、米國が今回の措置をとるに至つた事由を一層强化するものであると强硬な態度を表明した

結局沒收か
ルーズヴェルト米大統領近く宣言

【ニューヨーク卅一日同盟】米が抑留した獨、伊、丁三國船に對し同國が今後如何なる態度に出るかは各方面輿論の中心となつてゐるが、この問題について今や米國防計畫に由々しい影響を與へてゐる勞働爭議解決問題とも關聯してルーズヴェルト大統領は近く國家非常時宣言をなすのではないかとの觀測が益々有力となつて來た、卽ちこの宣言によつて大統領は殆ど戰時大權を掌握することとなるが、國防計畫及び對英援助のため思ひ切つた政策を矢繼早に斷行するのではないかと見られる、米の態度が獨伊商船の差押へを契機としてなほ一般と積極的になつて來たことは三十一日ハル國務長官の記者團會見での言動でも窺はれるが、更に同日の上院でもトビ議員(共和黨)提案の護送船團禁止法案を繞る論議で政府側領袖バークレー議員(民主黨)が護送船團政策は決して戰爭の脅威を招來せず、獨が對米戰爭を行はんとすれば護送船團政策を俟たずとも米は既に獨にとつて戰爭開始の口實となる種々のことを實現してゐたと對獨挑戰ともみえる放言を行つて注目された、これら獨伊船舶は結局沒收され對英援助のため使用されるのではないかとの見方が漸次有力となつて來てゐる、なほデンマーク船員を除く獨伊船員百名、伊船員七十五名に對し移民法違反の理由で國外退去命令が發せられた

經濟閣僚會議(假稱)
小倉無任相中心に設置

【東京電話】近衛首相は小倉正恒氏の無任所相として入閣と共に大藏、商工、農林、厚生等の各經濟閣僚間に企畫院總裁を以て構成される經濟閣僚會議(假稱)を設置することに決定し、同會議の議長格に小倉無任相を据ゑ内閣政治の運用により小倉無任相に戰時經濟政策の根本方針決定に關する最高責任者たるの權能を實質的に與へて、我國戰時經濟の綜合統一に擔當せしめることになつてゐる、而して小倉無任相のブレーン・トラストを制度化するか、或ひは他の便法を講ずるか、未だ決定してゐないが何等かの形に於て小倉無任相に直屬する官民各方面から簡拔した有能の人士を以て構成さるべきブレーン・トラストが置かれる模樣である

閣僚入替へ行はず
内閣改造問題 近衛首相語る

【東京電話】近衛首相は小倉正恒氏と會談後、一日夜荻窪の私邸で左の如く語つた

小倉君の入閣は他の閣僚の入替へと關聯してやつたものではなくこれだけ單獨にやつたもので將來小倉君が他の閣僚と入替るとは考へてゐない、今のところこの外に内閣の改造については考へてゐない、從つてこれから後は大きな内閣人事の入替りはない

一、小倉君の入閣はどういふことかといへば現在日本の經濟を綜合統一する意味で、當面の問題としては經濟閣僚方面の會議を纏めるものが今のところ誰もゐない、平沼内相もなかなかだし、私もだめなので小倉君がこの役に最も適任だ

一、小倉君の周圍にブレーン・トラストのやうなものを設けるかどうかについては正式に制度化したものになるか判らぬが、新たな方面に知合も多いのだから正式に制度としてのブレーンを作らなくとも私的なものでやつて行けると思ふ

一、小倉君を入れた所謂六相會議といつたものはまだ決つてゐない

一、柳川法相の兼任問題は將來無任所相に轉出することになるかも分らぬ

小倉氏内相訪問

【東京電話】國務相に決定した小倉正恒氏は一日午前八時半平沼内相を西大久保の私邸に訪問、入閣に就いての挨拶を述べ種々懇談を重ねた

小倉國務相親任式

【東京電話】近衛首相は二日午前院本會議散會後、天皇陛下に拜謁仰付けられ、小倉無任所相につき内奏、同日午後二時二十分宮中鳳凰の間において近衛首相侍立の下に左の如く親任式を執行せられ天皇陛下より親任の勅語を賜び近衛首相より官記が傳達された

從五位勳四等 小倉正恒
任國務大臣

平元線全通祝賀式
けふ陽德(平南)で擧行
南總督臨席 感激の盛儀

【陽德にて奥村特派員發】敷設以來二十年期を費した平壌、元山間二百六十六キロを結ぶ總延長平元線の歡喜溢れる全通祝賀式の二日は來た、深き狼林山系の山懐に抱かれ久しく靜なる陽の街として時勢を見送つて來た沿線の小邑陽德のけふ世紀を告げる歡喜の凱歌は高らかに響つたのである、この日朝來天氣晴朗、交叉通りの國旗の波に祝福され、中村軍司令官ら多數軍官民を迎へる陽德の街は綺麗に飾り清められ、目抜の街角には緑門を設けて盛況振りを見せ、一方陽德驛前に設けられた松葉の大歡迎門を潜る式典參列者の顔もニコ〳〵と明るい

式典にさきだつて午前九時平元線貫通工事殉職者慰靈祭が陽德驛構内において山田鐵道局長以下關係者多數參列の上しめやかに執り行はれ、平元線貫通のために尊い人柱となつた殉職者の英靈を慰めた

式典參列の官民は元山から、平壤から乘つた列車の轟音と共に乘り込み、特にこの歷史的祝典參列の南總督はこの朝午前七時四十分元山驛發、朝靄に煙る沿線の素晴らしい風景を賞でつゝ一路陽德に向ひ同十一時四十七分陽德驛着、山田鐵道局長以下先着の軍官民の盛んな出迎へを受け直ちに全通祝賀式場たる陽德小學校に到着、少憩の上定刻午後零時卅分平元線全通祝賀式に參列した

式典參列の名士は南總督を初め中村朝鮮軍司令官、倉島咸南、石田平南兩知事、林殖銀頭取、その他總督府、軍、官界、財界、產業界の有力者約三百餘名、一方鐵道局から山田鐵道局長以下幹部職員、工事關係者約四百餘名參列し非常な盛況

かくて定刻零時卅分山田鐵道局長の開式の辭によつてこの意義深き平元線全通式の幕を開いた

ついで南總督の告辭があり、鐵道は特に新線の經濟的、時局的意義の極めて重要なる所以を強調し、半島交通史上に劃期的な新生面を開いたと結んだ

終つて工事請負者西本組代表貴族院議員西本健次郎氏に對し事例稀な感謝狀が山田鐵道局長より授與された、次で中村軍司令官、新貝咸南、石田平南兩知事の祝辭朗讀あり、山と積まれた祝電の披露があつて同一時半式典を終了

かくて祝宴に入りやがて南總督の發聲で全員天皇陛下萬歳を三唱、盛會裡に平元線全通式を終了した、南總督は式典終了後、陽德より約一里の地點陽德溫泉に赴き宿泊に入つた

南總督告辭

國有鐵道平元線全通式を擧行するに方り一言訓ぐるところあらんとす、抑々平元線は大正十年第四十五回帝國議會において協贊を經、同十五年起工し、爾來實に十有六年の歲月と莫大なる國帑を要し、人力を傾け、狼林の險峻を衝き、江河を渡り、茲に西鮮の首都平壤と東海の要港元山とを結び、全通の日を迎ふるに至れり、惟ふに本線は我が朝鮮北部を橫斷する唯一の幹線にして、實に朝鮮交通史上新紀元を劃すと謂ふべきものにして、沿線に散在する無限の資源を開發し、文化を扶植する契機を有す

即ち西鮮及び北鮮兩工業地帶を直結し、更に礦產、林產、水產資源の開拓を容易ならしめ、國防產業上重大なる役割を擔當するに至れり、加ふるに本線は西鮮、東日本海を介して內地に直結するところ極めて大なり、現下における我が國家の地位は日支の接壤を形成し、その國際交通上に占むる重要性亦益々大なるものありて日支交通の要衝たる…

現下における我が國家は大東亞の新秩序建設に邁進しつゝあり、而してこれが完成に基本的要素たる交通の擴充整備を益々必要とする秋、本平元線の完成を見たるは洵に慶賀に堪へず、殊に我が朝鮮に在りては施政三十餘年庶政正に擧り、高度國防國家體制の完成に將又興亞の大業に邁進しつゝある今日この祝事を迎へたるはその意義更に加重すと謂ふべし

關係地方官民は宜しくこの意義、この使命の大なるに思を致し、本線全通の機能を發揮するに協心戮力以て大政に翼贊せんことを切望し一言以て告辭とす

昭和十六年四月二日
朝鮮總督 南次郎

鐵道局長式辭

本日國有鐵道平元線の工成り、閣下、軍司令官閣下並に各位の御臨席を仰ぎ…

…の地勢峻嶮にして久しく近代交通機關の恩惠に浴せざりしものなりここにおいて政府は大正十年第四十五帝國議會の協贊を經、多額の經費を投じて平安、咸鏡兩道を橫斷する鐵道の敷設を計畫し、以つて富源の開拓產業の振興及び文化の扶植を計りたり

然れども本線一帶の地は人煙稀薄にして、高峰深谷、峻烈なる氣候、加ふるに事變下における資材勞力の不足等は幾多工事の進捗を阻みたるも、關係各員終始堅忍不拔の精神を持し、十有六年克く人智を傾け自然の猛威を克服して遂に狼林の嶮路を衝き、以てこの難工事を完了するに至れり、今や我が國は大東亞共榮圈の確立を目途として國力を總動員し長期戰體制を强化しつゝある秋、その原動力たる交通機關を擴充ぜしむるは現下の緊要事たり、この時に西鮮兩工業地帶を連絡し、その距離を著しく短縮せしめ各々その必要とする物資輸送上に新紀元を現出せしめたる上、沿線における鑛產、林產資源の開發を容易ならしむるものなり、加之これを東亞交通上より見れば東は日本海を越えて本州との連絡を圖り西は黃海を通じて大陸諸港との貿易に資し、又滿洲國との循環連絡を形成せしむる等その使命たるや亦重しと謂ふべし本線建設中官民各位より寄せられたる熱誠なる支援に對しては本線敷設の意圖に鑑みその利便を享有せらるると共に益々產業文化の開發に努力せられ以て興亞の大業に翼贊あらんことを切望して已まず

一言蕪辭を述べて式辭とす

昭和十六年四月二日
鐵道局長 山田新十郎

總督府辭令(一日)

(朝鮮總督府)企畫部事務官日笠博雄 國家總力戰研究所研究生(内閣)

▲補咸興師範學校長(四等)補濟州師範學校長兼同校教諭(五等)補清州中學校長兼同教諭(四等)補全州師範學校教諭高松三郞…

…松浦…京城法學專門學校教授(七等)▲(晋州)師範學校教諭(七等)補植田重任師範學校教諭▲(京城第二)晋州師範學校教諭(六等)補公州女子師範學校教諭▲(釜山職業)實業學校長兼同校教諭松村子之補新義州工業學校長兼同校教諭▲(釜山工業)同山形爵智兼補釜山職業學校長兼同校教諭▲(大田工業專修)實業學校長兼補職尾司能補大田職業學校長兼補大田工業專修學校長▲(江界農林)補原州農業學校長兼同校教諭河北龍三▲補道視學官樂師寺清 京城第三高等女學校長事務取扱を免ず(以上)

人

◇豐島量商氏(東拓京城支社農業課長)新任挨拶のため二日本社來訪
◇林米七氏(西松組社長)二日入城、半島ホテル
◇新井信夫氏(台灣總督府技師)同上
◇菊池一德氏(朝鮮興業社長)二日入城、朝鮮屋
◇山本正三氏(半島ホテル專務)東京に開催のホテル會議出席のため二日東上
◇仁科正亮氏(滿拓會計課長)二日入城、朝鮮ホテル
◇片岡勉氏(滿鐵京城出張所長)三日午後五時三十分發滿浦へ
◇久保田豐氏(鴨綠江水電社長)四日飛行機にて東上
◇小見山則七氏(開城少年刑務所長)新任挨拶のため二日本社來訪

時の錄音

ユーゴー政府がセルビヤ人の反獨運動に遺憾の意を表明。

×

樞軸諸國との友好關係回復に努力する決意を表明したのは當然だ。

×

抑々反獨運動に對して新政府が今迄知らぬ顔の半兵衞をきめこんでゐたのは解しかねる。

×

イーデン氏がまだコソ〳〵してゐるらしい。碌なことをしない男だ、注意を怠るな。

×

羅馬訪問の松岡外相が伊首腦者達と膝つき合せて會談、新秩序國家の春、たけなはなり。

三國志 【468】
吉川英治(作)
矢野橋村(畫)
(出廬の卷)

燈火占(三)

謎の敵將關羽?

兄の猿良を討つた疑問の人物?

—文醜はぎよつとしながら駒をとめて、なほ河べりの水明りを凝視した。

すると、同じに小旗をさした彼方の大將は早くも、文醜の影を認めて、

『敗將文醜。何をさまようて居るか。いさぎよく關羽に首を授けよ』

と一轟して駈寄つて來た。馬は迅足の赤兎馬。騎り人はまぎれもない赤面長髯の人、關羽だつた。

『あつ、汝であつたか。さきごろわが兄の猿良を討つた曲者は』

喚きあはせて、文醜も、直ちに大刀を揮はして迎へた。

閃々、偃月の青龍刀。晃々、文醜の大劍。たがひに命を賭して渡りあふこと幾十合、その聲、その火華は、黄河の波をよび、河南の山野に谺して、あたかも天魔と地神が乾坤を戰場と化して組み合つてゐるやうだつた。

そのうち、敵はじと思つたか、文醜は急に馬首をめぐらして逃げ出した。これは彼の奥の手で相手が圖に乘つて追ひかけて來ると、その間に、劍を收め、鐵の半弓を持ち換へて、振向きざまひようと、鐵箭を射て來る策であつた。

だが、關羽には、その作戰も効果はなかつた。二の矢、三の矢もみな拂ひ落され、遂に、追ひつめられて後から青龍刀の横薙ぎに、首の根へ一颯喰つてしまつた。文醜の馬は、首のない彼の胴體を乘せたまゝ猶、果しもなく黄河の下流へ駈けて行つた。

『敵將文醜の首、雲長關羽の手に擧げたり』

と、呼ばはると、首里の敵をさまよつてゐた河北勢は、汗車をかけて更に逃げ惑つた。

『今ぞ、今ぞ。みなごろしに、追ひつめろ』

曹操は、かくと聞くや、中軍の鼓隊、鑼隊に令して、金鼓を打たせ、鉦を鳴らし、角笛を吹かせて、高鳳黨もすべて敵を脱した。

討たれる者、黄河へ墜ちて溺れ死ぬ者、夜明けまでに、河北勢の大半は、あへなく曹軍の餌になつてしまつた。

時に、玄德は、この戰のはじめから、文醜に邪魔もの扱ひにされて、ずつと後陣に屯してゐたが、漸く逃げくづれて來る先鋒の兵から、味方の第一陣の慘敗を聞き取つて

『ことこそ油斷はならぬ』

と、嚴しく陣容を守りかためてゐた。

そして、はや〳〵逃げこんで來る敗兵がみな、口々に、

『文將軍を討つたのも、さつきに猿將軍を討つた髯の長い赤面の敵だ』

と、いふので夜明けと共に、玄德は一隊を率ゐて、前線の近くまで馬をすゝめて見た。

黄河の支流はひろい野に、小さい湖や大きな湖を、無數に縫ひつないでゐる。ふかい春眠の霞を脱いで、山も水も鮮かに明け放れてはゐるが、夜來の殲滅戰は、まだ濟むかともみえず、大軍な人物を撒いて咆哮してゐた。

『オゝ、あの小旗、あの白い小旗をさしてゐる男です』

案内に立つた敗兵のひとりが文醜の敵軍を指した。玄德は追ひまはす翩士のやうな敵の一大將が遂く見える。

『……?』

玄德はしばらく眸をこらしてゐた。小旗の文字が微かに讀まれた。『漢壽亭侯雲長關羽』—陽に翻へるとき明らかにさう見えた。

『ああ!……義弟だ。關羽にちがひない』

玄德は瞑目して心中ひそかに彼の武運を天地に祈念してゐた。

すると、後方の湖を渡つて、曹操の軍が迂路を遮ると聞えたので、あわてゝ後陣へ退き、その後陣も危くなつたので、またも十數里ほど退却した。

その頃、袁紹の數ひが漸く湖を渡つて來た。で、合流して一時、官渡の地へひき移つた。

乳兒肝氣特効藥
慈愛散
總構へ
總ての幼兒肝氣には結構な『慈愛散』を人的資源守護へ邁進致しましよう。
▲主治効能

腫氣特効藥
白虎
總立チ
總ての化膿症疾患には立派な『白虎』を手滞無く服んで下さい。
▲主治効能

慢性胃腸特効藥
胃の晴
總力
總ての胃腸病には力強き『胃の晴』を忘れてはいけません。
▲主治効能
●慢性胃腸病●胃酸過多症●胃液分泌過多症●心胸痛●胃痛●胃炎●食後胸滿●のみ過ぎ●二日醉●消化不良

製造發賣元
京城府鍾路
極東製藥所
電話光化門(3)一七六二番
振替京城三三一三二番

なぜ新教科書が來ないか

羽が生えて賣れる エノ本、カズノ本

半島では切符制の必要はない

新學期は始まつたけれど肝腎の教科書が手に入らず春だといふのに新入學、進級兒童生徒の心は暗い、當局も責任者として東奔西走晝も夜もない有樣だが、原因はいづれも無理のいへないことばかりなのだ、では〝新學期は始まつたけれど…〟の惱みの種を一つ二つ解説してみよう

東亞共榮圏の建設戰士を錬成するため教科內容に一大刷新を加へて小學校は一日から國民學校と改稱全教科書も新しく編纂されたが半島內地人國民學校一、二年生用使用の分が十五萬冊、學校が始まつたのに見本が來たばかりで實物は月半ばでないと全部出廻はないといふ頼りなさだ、しかもこれに國民學校新教科書を繞つて世相を反映した珍現象が起つて、本紙着を前に當局を惱ませてゐる

新教科書は國語教育を主眼として編纂されてゐるだけに「ヨミカタ」「エノホン」「カズノホン」「ヨイコドモ」の何れも頗る美しく彩色した繪を豐富に取り入れてあるため他の幼兒用繪本に比して遙かに優れ幼兒の教育上からみても興味ある繪本との評判なのだ、そのうへ一般の繪本が紙の不足で五十錢以下では買へないのに拘らず教科書は總て十五錢程度といふ廉價なのだ、このため內地方面では三月中旬から店頭に出した新教科書が羽が生えたやうな賣れ行きを見せたといふのに實際に教科書を必要とする新入學兒童の手には半數位しか行き渡らず……

き目つてゐない奇現象をみせたため文部省で新教科書の行方を調べた結果、前述の通り繪本の代用品として買物よりも素晴らしいとの人氣を博して未就學幼兒の手に多數買はれていつた事實が判明した、當局でも資材不足の當今一冊でも無駄にしたくない新教科書をどうしたら間違ひなく必要兒童の手に行き渡らされるかについて首をかしげた結果、世間の當事……

たが教科書の切符制を斷行してこの窮境を何とか切り拔けることになつた、かうした前例があるだけに半島側でも新教科書の販賣方法について學務當局で頭痛對策を研究中だとあるが、目下のところ名案も浮かばないので大賣捌所と學校と家庭との三者が緊密に連絡のうへ一冊一兒童の確實な販賣策として大賣捌所から學校へ、學校から兒童へ渡すか、または大賣捌所が……

輸送が捗々しくない

國民學校の新教科書は新學期が始まつたといふのに何故到着しないのか——現在のところでは教科書の印刷は大阪の印刷會社で印刷するが、十六年に半島で使用する內地人國民學校一、二年生用の分約十五萬冊は既に印刷まで完了してゐるにもかゝはらず輸送貨車の餘裕がないばかりに輸送に手間取つてゐる……

文部省の發送の賠償も其の他の原因が輸送事務外の輸送機關の輸送の關係のためだといふ、文部省の原因は一にも二にも輸送難に原因してゐることではありません……を知らなければ全部に行き渡ることは困難だらう、當局でも國民學校として滿足する兒童の心痛も十分考慮して萬全の策をとつてはゐるものの……らに手をこまぬいてゐるといふ現狀である

局鐵『萬全』の辯

鮮鐵運輸課では輸送物資では教科書はこれまで小口扱で二割引の特別扱を行ひ萬全を期してゐる、大阪からの一年生用十五萬冊が發滯されてゐないとの事情は分らないがもし汽車輸送で釜山へ到着した際は一刻も早く學校の手に渡るやう輸送の萬全を期します、十五萬冊といへば大體二十三トン程度で貨車一輛で樂に輸送出來ます

島田編輯課長談

『新教科書が繪本の代用品になつてゐる話や切符制による販賣方法をとつてゐることも聞いてゐるが朝鮮では今のところ切符制にする考へはない、學校から兒童に教科書購入券でも配付して直接大賣捌所で一列勵行でもさせて購入させるか、或ひは本屋を學校に出張せしめて販賣するか何れかの方方で新教科書の橫道にそれるのを防止する積りだ、世が世だから一般家庭でも新教科書を繪本の代用品にするやうなことをしないやうとの點お願ひして置きたい』

學校に出張販賣を行ふかの方法を採用する豫定である

或は、表紙なしの教科書現る

中等校の國文に惱み

以下では買へないのに拘らず教科書は總て十五錢程度といふ廉價なのだ、このため內地方面では三月中旬から店頭に出した新教科書が羽が生えたやうな賣れ行きを見せたといふのに實際に教科書を必要とする新入學兒童の手には半數位しか行き渡らず輸送が遲れたため京城に至らないのだ

昨年の初等學校用は仁川まで回送して來たが京城へ回送するトラックが無いため十日以上も延着した事實があり、本年も日本……

せつかく出來上つた國民學校教科書の販賣方法について當局が頭を惱ませてゐると思つたら今度は總督府編纂の半島向中等學校用國文教科書が資材不足で印刷不能に陷いつてゐる、半島の各中等學校で使用する國文教科書は京城で印刷されてゐるが十六年度使用の分の中味だけは三月初め完成したにも拘らず表紙に用ひる厚紙クロース、背を綴る針金の入手が出來ないばかりにみすみす印刷所の倉庫にくすぶつてゐるといふのだ當局でも印刷所と連絡して資材獲得に奔走中だが容易に入手の目途が立たないので編輯課も惱んでゐるが、萬一近々のうちに資材入手の見透しがつかなければ無表紙といふ前代未聞の教科書を販賣するのも止むを得ないことだらう

物すごい底力

京畿道の貯蓄目標の十一割に

半島をあげて貯蓄に總力を發揮した〝五億圓貯蓄達成運動〟は去る三月末日をもつて過去一年間に亙る貯蓄運動を終つたがこの中全目標額の三割二分をうけ持つ京畿道では目標額一億五千八百萬圓を超過すると實に一億二千三百五十三萬六千圓、百十パーセントに相當する好成績を示して流石に第一道に反かぬ堂々たる底力をみせた、內譯次の通り（單位千圓）

銀行一二〇、六七四▲信託六、五二四▲東拓二〇五▲金融組合二〇、五〇〇▲無盡會社一、七二五▲郵便貯金四、〇〇七▲簡易保險三、六五七▲國債、債券九、二五八▲生命保險五、五〇六▲計一七一、五三六

あすの天氣は上々

四月三日は神武天皇祭、長い冬から解放されてのちはじめての晴らしい行樂日だ、この日山に海に繰へあふれでるだらうが、天氣はどうだらうか、京城測候所にきくと『あすは晴れたり曇つたりですが大體けふと同じやうな天氣で暖いでせうから、戶外散步たとか野遊びには久しぶり樂しめる日和でせう

一般の場合は男子が一圓十錢

農業勞働者の公定賃金

農繁期を控へて勞働の一途にある農業勞務者の賃金に公定價が定められ一日から實施された、京畿道ではさきに工場、鑛山、其他勞務者及び土建勞務者の賃金を公定したが、續いて農業勞務者の賃金を抑制し適正賃金を指定するため各郡農會をして勞務者に對しては左の公定賃金によらしめることになつた

一般の場合は男子が一圓十錢、女子が八十五錢で農繁期の場合は揷秧（田植）除草、收穫等の作業に限り普通の場合より四割を增し男子一圓五十四錢、女子一圓十九錢とし勞力不足を緩和するため勸誘し兒童生徒にも就勞をすゝめるほか從來共同作業として行つて來た部落相互間の手間替作業も行はせることになつた

世紀の平元線を行く

驀進の處女列車に英魂も泣かん

今ぞ拓かれる山の幸

村岡特派員

狼林の山脈に挑んで苦難の新工事、建設の尊き使命完遂の途中、病に倒れ、一日も早かれし此時代の開通に捧げの聲……二十四日……光榮を浴びて平元線全通の歷史的の感激の日を迎へることとの出來なかつた故池田組次郎、杉山大作、小野田潤、村山增之助諸氏の英魂は晴々と開通を仰いでいるのはこの地に骨を埋めた萬人の勞務者であらう、鐵道建設の功勞者たちが犧牲の列車に乘つて汽笛とともに元山から平壤に向つた……

また鐵道建設陣營友の屍を軌條の下に抱いて走る晴れの列車機關士乘務員の感激もあらう、處女列車の窓に現れた從業員たちがシヤベルを揮り鍬を力一杯に打ちふつて汽笛に答へ……めてゐることであらう

▽▽▽

開車に、機關士に歪んだ笑顏を贈つた、驛を出さうとすれば泣聲となつてグツとつまる、笑へば淚がポロ〳〵と出るのだ、建設者のみが知る辛苦の尊い淚の感激をそこに見た

この世紀の感激を乘せてひた走る新線城內、陽德間五十八キロ八の間七驛を中心に沿線を展望する

◇內洞　溫泉郷陽德に鄰る驛で附近の人口はざつと二千三百人、農產物は大部分が大豆で年產五百石餘、林產は王子製紙造林部植林あり私有林三千三百餘町步國有林千九百餘町步でパルプ材の週落松、朝鮮松が多く、坑木、木炭として搬出される

◇順于　東來川の小流に新部落ができた部落であるが附近の石湯溫泉で有名である、周圍の人口は一萬二千、石湯池、陽德池、鶴湯池などのアルカリ溫泉あり、溫度も七十度溫泉は多量で小山の麓の岩間や田圃から湯煙をあげ熱湯をふき出し小別府の觀を呈してゐる、農產物は大豆の五千石、燕麥、雜穀が相當ある

▽▽▽

また森林深く私有林の一萬九千町步、國有林の六千九百餘町步あり王子造林の落葉松、坑木、木炭、木材、薪などの林產に輸送力は蘇生を極めるであらう、毎月五、十の日に牛の市がたち八百餘頭を出してゐる

◇百汶　狼林山脈が尾根を張つた巨大頸の峽の麓の小驛で全くの深山に迷ひこんだ感がする附近の農產物としては大豆の五百石餘、林產の私有林三千六百餘町步、國有林三百餘町步に坑木、木炭の生產地として將來を囑望される

よき指導者たれ

滿洲開拓民幹部候補生壯行會

滿洲開拓民幹部候補生壯行會は一日午後一時半から總督府第一會議室で大野政務總監參列のもとに中野拓務課長に引率された第一回滿洲開拓民幹部候補生訓練所第一回卒業生三十六名によつて行はれ、政務總監は

志願者訓練所を卒業した現地で更に十ケ月の訓練を受けた後開拓民の指導者となるが、向ふは諸君が生活して來た朝鮮とは氣候が違ふ、風土が違ふ、從つて諸君は現地に適應した方法でその責任を果さねばならない、諸君の方法の當を得なければ進んで半島から開拓に行つてゐる多くの同胞は直ちに生活に迷ふ、かくの如きとなきにしもあらずだ、『驕つて人を輕ずことなかれ』といふ言葉がある、指導に當る諸君は誠を以つて範を垂れ、この言を忘れずに努力して欲しいと激勵の言葉を贈つた、一行は一日午後十一時廿四分京城驛發、滿洲開拓訓練所に向ふ〔寫眞は滿洲開拓民幹部候補生の壯行會〕

行倒れ

一日午前八時ごろ京城府清進町一〇六小路先で五十歲位の行倒れを發見、東大門署員が檢屍した結果七十中毒死と判明した

二日朝の氣象概況

高氣壓は東に移動して日本海北部から朝鮮及び本邦に擴がり支那內陸の氣壓が低い、低氣壓は滿洲北部東部にあつて東進しつゝある、朝鮮、滿洲、北支那は一般に天氣が良く暖暖だが滿洲北部では曇つてゐる、內地も概ね天氣が良いが北海道は五度內外、關東中部以南は十度內外、北部は三度內外で例年に比し氣溫は四度乃至八度高い他は三度內外低い

京城地方【今晩】【明日】晴れたり曇つたり　今朝最低溫（零下）〇度五分【昨日】最高溫（零下）二度五分、最低溫

仁川地方【今晩】【明日】晴の後曇り

韓萬熙府議

京城府會議員韓萬熙氏は病氣療養中二日午前九時逝去した、同氏は大正八年三月醫專を卒業した後京城府會議員、京畿道會議員を歷任、同十五年五月京城府會議員、京畿道會議員となり國土開發事業に貢獻してゐる、享年四十六

一ノ一京城府會議員……同氏は大正八年三月醫學を修め大學的に京城で醫院を開業……

告別式は四月三日午後二時より京城……

特勤料を獻金

【釜山】府內大廳町明治屋釜山支店々員森山源吉君は一週間の時間外勤務手當中から金十圓を釜山署へ差出し國防獻金に託した

歩く大野政務總監

『春だ、歩け〳〵』と大野政務總監は二日午前八時半大和町官邸を出て『こんなに暖い日は皆揃つて徒步することだ』と漫步しながら天谷秘書官を顧みる、何時もなら自動車で七、八分のコースを昭和通から鐘路通り、光化門通りと凡そ卅分を費して總督府に到着した、初めての徒步登廳に神經痛もどこへやら吹き飛んで爽快を味はつた大野總監『これからは大いに步くことだ、ゴルフ以上の効めがある』と大滿悅だ

安い樹種を二ケ所で賣る

愛林綠化運動は三日の神武天皇祭を卜して全鮮一齊に展開せられることになつたがこの綠化運動を單に團體的な行事とせず各家庭にもなるべく澤山の木を植付けさせて京城を住み良き都市、美しき都會に全面的に綠化しようといふので京畿道山林課では市民によい木を安く分配するため一日から十日まで十日間府內の三越裏と東拓前の二ケ所に苗木市を開催植木類、草花類、盆栽類から苗木種子器具を家庭本位に賣出すことになつた

自動車事故二つ

京城蓬萊町四丁目一〇ノ五一京城交通會社運轉手金弘哲はタクシーを運轉、一日午後一時ごろ西小門町から義州通に向ふ途中、義州通交番前に差掛つた際、西大門發京城驛前行電車が追突、車の後部を粉碎された

また阿峴町三八三トラック運轉手山崎東松は一日午後一時半ごろトラックを運轉西大門から麻浦方面に向ふ際、橋南町一一〇先で前方を走る電車を追越さうとして後部を粉碎した

傷兵守る療養所

馬山に新設と決る

〝國を護つた傷兵守れ〟總督府では從來傷痍軍人で、結核を罹病して治療を必要とする者には取敢ず官公私立病院へ委託して療養させる一方昨年一月から慶南馬山府に療養所を建築中であつたが、去る三月卅一日附で療養所官制が公布されたので、六月上旬同療養所落成と同時に愈よ本格的に傷痍軍人保護に乘出すことになつた、療養所の名稱は朝鮮總督府傷痍軍人馬山療養所と決り、入所する者は傷痍軍人で結核胸膜炎に罹つてゐて療養しなければならぬ人に限つてをり入院手續は居住地の道知事、陸海軍病院入院中の者は病院を經てせれば居住地から療養所までの旅費を支給して一切費用なしでゆつくり療養させることになつてゐる

なほ同療養所の建設費は六十五萬圓で所長（醫官）以下約三十名の職員が近く任命される筈である

多いぞ經濟違反

〝百二十匁〟入れて經濟警察官を面喰はせた…

…經濟警察防犯週間中の去る卅、卅一兩日京城本町署では經濟係員を總動員して管內十三の市場や商店街に進出、店頭の一齊檢査を行ふと同時に賣出しの顧客に對しても實地の經濟指導を行つて效果を擧げたが、價格表示、違反九二件、量目不足一一件の違反が擧げられた

その中で野菜鮮魚が絕對多數を占め他に砂糖、餅、藥品、洋服、時計類、コンロ、電球等で悪質違反者は告發された、業者の中には砂糖一斤の袋に百二十匁入れたなどのナンセンスも飛び出し、係官を苦笑させたが、これも違反となつてお叱りを受けた

〝九日京城に着任〟

眞崎新學務局長語る

【東京支社電話】總督府學務局長に新たに就任した眞崎長年氏が去る三十一日ヒョッコリ東京に現はれ神田駿河台の朝鮮會館に宿泊した、前を通じると『よく判りましたね』と次のやうに語つた

『東京に少し用件があつたので出てきたのですが、二日夜は前任地の佐賀に行き六日出發、下關で鹽原さんと事務引繼を行つてから九日京城に着任の豫定ですから、とても忙しい體です〝御來鮮を歡迎す〟とい電報を朝鮮から四、五通貰つたが廣い朝鮮だけに知人も相當ゐるやうです、內地での學務部長としての經驗を認められたかつて？…そんなに買ひ被られて評判倒れになつたら困りますよ、學務局長としての抱負も半島の大地を踏まなければ何とも（いへません）』

竊盜

一日午後一時頃京城府樂園町三五番地本五郎氏方に賊が侵入現金三十圓に腕時計一個その他を竊盜

まづ眼惹く『人馬一心』

馬の展覽會きのふから賑ふ

〝人馬一心〟勇渾な筆致の總督さんの書が目をひく——總督府、國民總力朝鮮聯盟、朝鮮馬事協會主催『馬の展覽會』は一日から六日まで京城丁子屋百貨店四階で開催されてゐる

異彩を放つ〝精神乘馬〟を初め近代戰に重要な馬はどれ位要るかの統計表、立派なヂオラマによる〝古今馬の裝飾〟〝代用品でも本物に劣りはせぬ〟といふ鞍、時局下の馬具〟一覽等馬に關するあらゆる說明が書きれて春の催しが開かれてゐる馬の展覽會【寫眞は丁子屋で】

やさしい茶殼の獻納

馬を愛しませう——と全國あげて行はれる『愛馬の日』に先立つて朝鮮では一日から愛馬週間の行事が各地で盛大に行はれてゐる、その行事の一つ、茶殼獻納は家庭の誰にでも出來る簡單な方法として今日まで愛婦本部が普通をどり全鮮的に相當量を集めてゐる、京城府內の百二十三分會では四七日『愛馬の日』に新町分會をはじめ府內の全分會あげて茶殼をその他各所にやさしい赤誠のこもつた

京城觀光の新繪葉書

時局に起ち上つた京城府觀光協會ではその手始めとして內外觀光客の來城に備へてこんど新しく『文化の京城』『古蹟の匂ひ』『京城の四季』三部作になる美麗な繪はがき二萬を印刷したが、これは時局下重要建造物及び一般禁止地區を除いたはじめての繪葉書の新繪圖版ともいふべきものである

豪遊中の泥棒ご用

京城龍山署司法係赤松、橫山兩刑事は、二日午前二時ごろ龍山元町遊廓で豪遊中の全北金山郡出身安敬大島田正れ村吉泰(二〇)外一味三名を逮捕した

この一味は稀代の大泥棒で昨年六月廿三日京城三坂通町二ノ十一入アイスケーキ商遠田政一さん方へ侵入、現金百廿五圓を竊取したのをはじめ今日まで京仁間を股にかけ、二百件で約二萬圓の竊盜を稼いでゐた

油斷のならぬ春

油斷のならぬ春です—京城黃金町二四九の飲食店主張樂淑さん(五〇)方に廿九日夜訪れた府內阿峴町六四前科四犯金命成(三〇)は七圓五十錢分飲食した後〝ちよつと休ませて呉れ〟と溫突間に入り簞笥の引出しから現金千百五十圓を竊取逃走府內黃金町中央バーで三日間に六百圓の豪遊をしてゐたが、一日午後一時京城驛から高飛せんとする間際、鍾さん方の女給花子さんに發見され本町署員に捕へられた

けふ再度現場を實地檢證

守衛殺し事件

愛國日の一日午前二時ごろ京城府清凉里町林業試驗場守衛室で起つた守衛殺し事件は、東大門署の徹底的な搜査方針樹立と服部署長以下全署員の緊密な協力で、勃發後十時間目の同十一時半シャツ一枚で試驗場裏山を徘徊中の犯人慶南陜川郡栗谷面林北里二九六生れ住所不定農業漢谷こと李漢谷(二〇)を逮捕し檢事隊は凱歌をあげたが稀に見る兇惡犯だけに同署では取調べ方針に愼重を期し、地方法院から福田檢事が出張して事件の重大さを考慮し二日午前再度現地檢證を行つて確實な證據を得るはずである【寫眞＝犯人李漢谷】

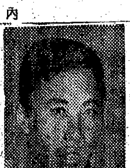

味も香も良い 大和軒の茶 本町入口

雜株の投資方法　二十四頁に亘る詳細說明書は送料共無代進呈 東京市小石川區同心町十二番地 津田商店

ビタミンAD療法 痔 裂痔・疣痔 痒痔・痔核 在來の坐薬と異り、最新のビタミン療法です。——これにより患部の組織に榮養を與へて、弱つた局所粘膜の細胞を賦活して自づと治癒を促進せしめます。 ハリバ坐藥 東京・大阪 田邊商店

特免 中古修理本華靴 上編上靴 短靴 一等品 二等品 三等品 代引中止 御注文は送料共前金にて御願ひいたします 名古屋市東區武平町三丁目 櫻井富次郎商店 振替名古屋四、四三八番

中學科 商業科 京城人文中等學院 生徒募集 ▲中學科（中學五年制程度）▲商業科（乙種商業程度三年卒業）▲新學期開始四月八日 京城府光熙町一丁目一〇二（電話本局八七〇三番）

京城競馬 四月 五日(土) 六日(日) 十二日(土) 十三日(日) 十四日(月) 十八日(金) 十九日(土) 二十日(日)

安田產婦人科 醫學博士 安田睿 京城府光熙町（入院隨時）電本局④四八五

衣笠產婦人科 醫學博士 衣笠茂 旭町一丁目一八八 電本5912

グリコ テノウエヘ タテテ アルク

花柳病專門 櫻松醫院

わきが 腋下多汗症 わきが腋下多汗症にて永年苦んだ私がスツカリ治つた自宅療法の體驗談を秘密にお知らせします。お困りのお方は御遠慮なく親しく御手紙下さいませ。名古屋市中村區則武町 野村久子

新らしき 京城職業別電話番號簿が出來ました 四六判 定價 京城府 朝鮮人事興信所

新國威發揚 生駒山ノ國祈願 柴燈大護摩と火渡修行 四月三日午後一時ヨリ 醍醐寺朝鮮別院

陽春に放つ ビクター名盤 アルルの女 ビゼー曲 組曲・第二番 フィードラー指揮 ボストン・ポップス管絃團 提琴奏鳴曲 ベートーヴェン曲 クロイツェル ハイフェッツ HIS MASTER'S VOICE

本日 三日より七日間 新作・波濤の大平洋・全景 春！踊りのリズムに乘つて！ ラッパと娘 同時封切 一家そろつて泣いてやつて下さい！ 萬壽姫 市川男女之助…月形龍之介 日高梅子・歌川絹枝 均一50セン 京劇

學藝

氷田春水氏畫

朝鮮藝術賞受賞の人々 舞踊篇

韓成俊先生のこと

三橋蓮子

私が初めて朝鮮舞踊の韓成俊先生にお會ひしたのは一昨年（昭和十四年）の秋でした。私が屬してゐる團體から、朝鮮舞踊の研究を命ぜられ、京城へ來た私は親しく韓先生から朝鮮古來の舞踊、僧舞の手ほどきを受けました。この僧舞は朝鮮の古典もののうちでも最も古く日本しい感動を湛へたもので、近代的な舞踊の雰圍氣のなかで育てられてきた私には、なかなか習得することが出來ず、一寸した踊りのなかから感ずるとの出來る貴重なものを表現しようとして隨分懸命になつても滿足することが出來ません。

さうした私の不手際には、韓先生も相當手こずられたことゝ思ひますが、先生の稽古は非常に嚴格で、少しでも曖昧な所は情容赦なく何度でも繰返へさせ、すつかり相手が呑み込むまでは容赦されません。さういつた先生の嚴しさが初めの頃は恐ろしく感ぜられた位でした。でも先生はひとたび稽古がすめば、至極溫厚な好々爺で、その温かな人間味にあふれた態度もあります。

かうして僧舞の基本的なテクニックを習得して歸京した私は、昨年六月歸城と共に再び京城の土を踏み、府民館で初めての公演を行ひました際、この僧舞をとり入れた一節がございましたが、その舞台稽古中、先生は毎日熱心に指導に來て下さつて、熱心に教示される事、舞踊公演としての僧舞の成果を心配して下さいましたが、お蔭で無事つとめるとの出來た時もその成功を心から喜んで下さいました。韓先生の門を叩いたのは昨年の冬で、この時は朝鮮舞踊、さうして今春は僧舞を教へて頂きましたが、六十八歳と云へば普通の方なら既に隱居といつた所ですのに先生は相變らずあのイガグリ頭で元氣な稽古で、でも追及永年舞踊で鍛へたおか

だけあつて、さうした高齢にもめげず、たえず朝鮮舞踊の研究に後進の指導に默々と身を捧げてゐらつしやる お姿を思ひ浮べますと、今度の朝鮮藝術賞の受賞は當然過ぎる程だと考へられます。また、古來の由緒あるクラシカルな朝鮮舞踊を大切に持續、通して來た事だけでも既に朝鮮舞踊界にとつては大きな功績であり、さうした古典物に内在してゐる舞踊精神と、新しい時代精神との結合をはかられる先生でもあります。

ともあれ、今回の先生の朝鮮藝術賞は弟子の一人として私も喜びに堪へない所で、是非その機會を捉へ、先生から御教示された所の朝鮮舞踊の精髄をアレンヂして私の舞踊のステージに立派に生かすと共に、先生への今回のお祝ひかたがた、私も舞踊修業しますが、東京へ歸り、一層心にはげみがついてゐます。

◇…韓成俊氏

映畫ニュース

舞臺人と銀幕 李香蘭も決る

映畫界人の朝鮮たるべき映畫は近

新映畫評

歌女おぼえ書 水谷、上原初顔合せ

大船作品

松竹大船作品『歌女おぼえ書』―清水宏監督の旅役者の生活からヒントを得て、清水と長瀬喜伴、八木隆一郎の三人が協力した脚本。旅役者の少女（水谷八重子）が旅先の演技座で座頭の代りに女中代りに雇いて行かれる、これに同情して引きとつて預かつたのが、前夜、宿の酒席で彼女の踊をみた木綿問屋の主人平松（藤野秀夫）である。平松に寄寓して家庭生活に入つたが、歌女は主人と懇意の桐川（河村黎吉）や藝人達の白眼視に耐へて一年は過ぎたが、唯一の頼みの平松に死なれてしまふ。彼女は健氣にも後一年で卒業といふ長男庄太郎（上原謙）を再び勉學させその問題された幼い弟妹の面倒を見つゝ店の再興を圖る。學業なつて庄太郎が戻つて來ると彼女は再び舞台に歸つて行くが身を隱した歌女を探し當て、庄太郎は歌女と結婚するといふ物語。

長い舞台生活にその演技も圓熟してきた水谷八重子の久々の映畫出演といふことに興味深かつたが、旅芸の多い清水監督の演技指導と水谷の舞台演技がどこまで溶け合ふかに問題があつた。果せるかな、この映畫を觀て先づそれを感ずる。それに急ぎの仕事、間に合せの仕事といつた安易さもである。大家といはれるこの清水宏にしても東寶の島津保次郎にしても、どうも息抜きといふことを輕率に考へて投げやり仕事を平氣でやつてのけるのはよくない。水谷の演技も決してわるいものではないのに要するにじつくりした掘下げが不足だつたのだ。前半導入部の描寫はなかなか手際よく、だんだん歌女に親んで來るうち、歌女が皆に嫌はれ過ぎて、いつの間にか過程には次郎の學校友達を登場させたりして清水得意の童心の世界を採入れたあたりも自然であつたのはいゝ。猪飼助太郎の撮影の美しさはこの時代の鄙びた感じを出してゐる。河村黎吉の枯れた好演技が印象に殘る。上原はお附合ひで苦勞といふ程度ともかく水谷と上原の顔合せは一應みもの（約一時間四十分明治座上映中）

明滅燈

南總督と馬

文部省推薦となつた東寶映畫『馬』の公開に先立つて總督は次の如き稱讃の言葉を寄せた

實に藝術らしい出來榮えだ

自分は廿年前騎兵連隊長の經驗があるので、東北地方の風土風俗についても特に感銘が深いが『馬』に出て來る人物はいづれも生きて居り、馬に對し十分の觀察と愛情を以て主題を正確に摑んだのには騎兵出身の自分も感心した

高峰秀子のお芽出度話 相手は助監督

東寶の大作『馬』で名演技を讃へられた高峰秀子のお芽出度話＝噂は一昨年の秋に遡り、山本嘉次郎監督が『馬』の撮影に着手の際、製作主任に選ばれた助監督の黒澤明君が、第一回の岩手ロケ以來何回かのロケは勿論よりセット撮影にも、高峰に對し終始細々ならぬ親身な世話をし續けたのが感じ易い乙女心に響かぬ筈はなかつた。これを察した山本監督が早速それとなく兩人の胸中を打診すると、双方とも是非との希望なので、會社の幹部にも諮つて斯くは決定の話となつた譯だが、黒澤君は一人前の監督になつてからの擧式を希望してゐるので、高峰もやがて奏でる結婚行進曲を樂しみに盲腸手術後の恢復に努めてゐる【寫眞＝高峰秀子】

不連續線

植樹

四月三日は植樹記念日なので、官廳でも、大に木を植ゑよと宣傳してゐる。

時候はよいし、祭日でもあり、一家揃つての遠足もよく、苗木を携へて、郊外の丘などに植ゑて來るのもよろしい。

誰も初めに家を出る時には、一應はそんな殊勝な心掛けで、辨當の用意までして出掛けるが、半日の行樂に疲れを覺えて、足どりも重く歸路につく頃には、折角木を植ゑた本來の目的も忘れ勝ちになることがある。

「あら、綺麗」
「何だい」
「ほら、もう櫻が咲いてるわ」
「うむ、これは早いね」
「折つて歸りませうか」
「さうだな」

さういつて、家族の者が、一枝づつ折つて歸ることはないか。

木を植ゑるだけが目的ではない。その生育してから後のことを考へるところに意味がある。木を愛し綠を樂しむ心に感謝と喜びがなければならぬ。

このところをよく考へて、郊外散策に出る者も、心して木を愛し、綠を觀賞して歸るべし。

矢崎千代二畫伯の世界風物パステル展

本社主催＝けふから三越五階

OK歌謠團 若劇へ 『馬』と共に上演

朝鮮放送協會專屬オーケー歌謠團では新作出し物春のコンサート『オーケー歌謠祭』全十五景を揃へて二日から東寶若草劇場に、同時上映中の東寶映畫『馬』と共に出演してゐる。同演出は韓國瀧岩、編曲は金海松で出演者と順序は次の如くである

一、序曲（全員）二、小雨の丘（劉貞姫）三、ツボの踊り（金英子外）四、三月風、誰か戀ひを忍ばざる（宋達淵）五、夢去りぬ（余）六、タップは狂ふ（李俊嶋）七、マンハッタン（李俊嶋）八、春よいづこ、なつかしの（李）九、赤いチ（李）十、愉快な兄達（外）十一、ルムバ（李俊嶋外）十二、踊る牧歌（李蘭本）十三、思ひ出のメロディ（李蘭影）十四、チヨゴリシスター花詩集十五フイナーレ

新映畫紹介

◇大船作品 東西二元化により現代劇製作と併行して伊藤大輔の『鶴ノ王作』溝口健二の『浪速華山』吉村公三郎の『天誅組動ける』及び『元祿忠臣藏』等大作連發を期してゐるが更に今度新能祭に新協劇團が上演した長田秀雄原作『大佛開眼』を映畫化することとなり長期に亘る準備期間を設けて衣笠貞之助の下に製作と決つた

◇花は僞らず 大船大庭秀雄監督の大作『花は僞らず』は佐分利、大寺、水戸、高峰、槇森川、高倉等の第一線總動員で大阪地方面に次ぐ信州方面のロケを終了歸京、直ちにセットに入つた

朝鮮ニュース

第七報（四月三日封切）

一、春風とところどころ
一、地方にやうやく總督賞
一、咸鏡の千年前期頸面へ
一、少年飛行隊
一、興農の童心眼で以細り
街の話題 一列運動

提供 京城日報社

學藝だより

◇趙澤元氏（舞踊家）舞踊『扶餘懷想曲』打合せのため四日午後の〃あかつき〃で京城驛發上京

◇裴貴成氏（洋畫家）同上

◇濱中勝氏（工藝家）同上

今晩のラヂオ

六時卅分講演（城）池濟▲七時廿分政府の時間（東）惟文樂▲七時四十分落語（東）性▲八時歌謠曲（大）【指揮】毛區平吉▲八時廿分ラヂオドラマ（東）菊池伊佐子▲九時時事解説（東）高田眞次郎

京日俳壇 春季雜詠 高濱虚子選

鵙の巣に親しみ人啓蟄しさよ 京城 菊池月日子
庭前の海の高まり春の山 同
春の山江に突出でて茶店かな 同
日暮の木の間の春の深庭 同
畑打つ北漢山の端にのり 同
水鳥をいただく朝鮮雅かな 京城 松岡伊佐緒
春の庭あたたかき牡丹の芽 同
苑の池めぐれる垣を過ぎへり 同
六面の春とさして東風の亭 同
堤防の外は奧深い麥を結む 京城 朝來麥村
停車場に人あふれたり春の山 同
ハンカチを振れば東風吹くデッキかな 同
京城はひつそり淡く霞みをり 同
苔が窓の片南山や霞哉 山田菁史
四方より水汲む女木の芽井戸 同
陽濛く見ゆる木の間の青き踏む 同
下萌ゆる榊のいとなみたかひなく 井州
踏かざる苗を元上げて病めるかな 日高宗馬
のびそめし挿木の影のあたゝかに 同

春季雜詠 四月廿日締切◆官製ハガキに一人一枚一句限り認め「京日俳壇」あてたこと

世直し公方 【157】

小金井蘆洲【演】 香川芳彦【畫】

流言の計略

これを承つた新八が、

「これはどうも恐れ入りました。私は皆様も御存知の通り、巳之介様の御實家からついて參りました者故、巳之介様のお身の上に萬一の事があります時は、命を棄てでも守らなければなりません。就きましては、仰せの通り、辰巳屋の家の爲に、辰巳屋の御總見木津屋さんの御亂行、實にどうも沙汰の限りで、とうから目に餘つては居りましたが、それには、お番頭様方もおいでになり、私如きものがと存じて、差控へて居りましたが、その貴方がたが私に、斯うしろ、ああしろと仰せつけて下さるのでしたら、この新八は、辰巳屋の爲め、主人巳之介様のため、どのやうな役目も勤めませう、どうか仰せつけて下さいまし」

と、いつた。下手に出てはゐるが、なかなかのものゝ、そのしつかりした氣魄は、五分も隙のない顔つきに現れて居ります。番頭達が、

「さすがは新八さん、よく言つて下すつた、然し、私たちがお前さんに、言ひつけるの、指圖をするのといふ、そんな力はありません。先づ第一に貴方の智慧を借りたいと思ふ、早くいへばお前さんに、一切を任せたいと申すので」

「それでは私に、お委せ下さいますか」

「エ、よろしうございます」

「それは有がたい、一切を任せて下されば、私は自分の考へ通り思ひ切つて仕事が出來ます、先づ當月か來月の中に、あの難波町の木津屋さんの御殿作り、あれを先づ取毀してごらんに入れます」

「エッ、そんな事が出來ますか」

「千中の八九は、出來ようと思ひます、狂人じみた難波の御殿、あれを先づなくなさない中は、辰巳屋の身代は、潰れるものと思はなくてはなりますまい」

「全くその通りです、どうか新八さん、よろしくお願ひいたします」

と、萬事を頼みました。よろしいと承知した手代の新八、この時が三十二で、智慧の出る分別盛りであります。これから新八が、腕を組んで考へてゐましたが、人知れず京都へ出ました。大阪屈指の辰巳屋のこと、京都にも取引先、出入り者、關係者が澤山ある、いづれも辰巳屋のために思ひ、木津屋の機嫌な仕方を憎んで居ります。かういふ人たちを巧く纏み込んで

の格式ですな、どうや、金さへあれば、さういふ事が出來るのだすな」

「ウーム、お互ひに、金がほしいな」

高つ調子で評判をするのが、忽ち京都市民の耳へ入りました。

京都中へ噂を撒りまかせました。今日ならデマとでもいふのでせうが、然しこれは無根の事ではない、唯秘密にやつてゐる事を暴露して、公儀の耳に入れようといふ、即ち流言の計略でありました。これが當りまして、口々に人々が噂を始めた。

「モシあなた、聞きやはつたかいな」

「何をだす」

「大阪はえらい所やな。金さへあれば町人風情でも、お大名になれますなア」

「何言やはる、そないな事が、おますかいな」

「おますかいなかて貴方、現在それをしてはりますがな」

「誰がいな」

「木津屋吉兵衞はんといふて、難波町に貴方大名屋敷も及ばん程の御殿を建てゝな、武士が多勢、上下をつけて登城してますがな。御殿元衆も仰山ゐやはつて、ほんまに綺麗だつせ」

「ヘエ、えらいものですな」

「えらいの何の、先づ三十萬石

朝鮮郵船仁川定期出帆

京濟行 名古屋行 食事付 四日

船名	出帆日
興西丸	四月四日
阪神丸	
廣城丸	四月十日
天通行	
櫻島丸	四月十二日
九行	
櫻島丸	
青島丸	上海行
麗安丸	四月一日
釜山丸	四月六日
乘客遠隔	
青島直行 三、四〇〇頓	四月十二、二十、三〇
上海直 一〇五〇噸	四月十二、二十、三〇
台北行	日本郵船
元明丸	四月十五日

印 濟州其他各港取扱 仁川沿岸航路 客船定期

朝鮮郵船株式會社仁川代理店 山中商事株式會社

朝鮮運送仁川支店（電話一四一〇番）

病人と弱い兒に

ビタミンB ビタ素

ぜひ用ひよ ビタミンBを充分に補給して保健衛生に効果ある保健料

京城府 本町二丁目 製造元 大阪・東京

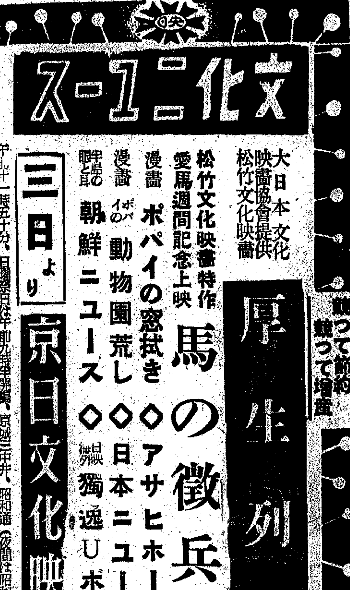

朝鮮殖産銀行

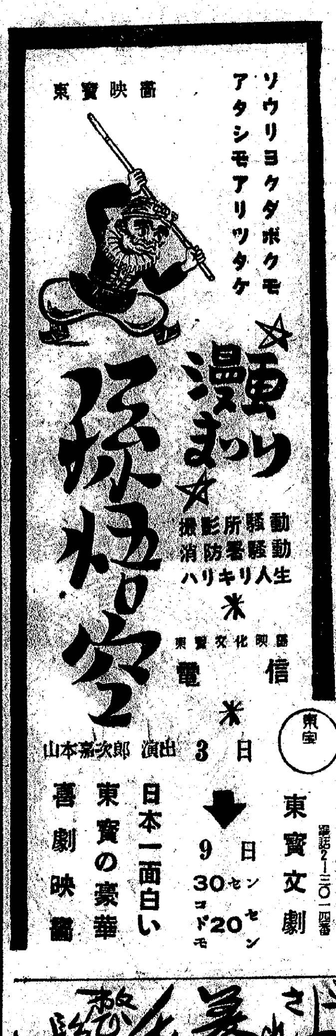

ノーシン！ノーシン！頭痛にノーシン

歌へ國民歌

大政翼贊會 讀賣新聞社・推薦 宣傳部 國民歌 進め太平洋 東海林太郎

厚生省・推薦 大日本産業報國會・制定 國民歌 産業戰士の歌

産業組合中央會・撰定 『家の光』募集當選歌 國民歌 野良も戰地だ 東海林太郎

テイチクレコード

阪井耳鼻咽喉科醫院

京城府本町一丁目五十一（三越裏）電話本局二四六一番 阪井清

吹込と録音断然優秀

キングの大政翼贊の歌

大政翼贊會撰定 決定盤 永田絃次郎 長門美保 大政翼贊行進曲（管絃樂）

キングの戰陣訓の歌

吉川英治先生苦心の作詩 キングが世に問ふ自信作 永田絃次郎 キング合唱團 陸軍省推薦

戰陣訓を誦しつゝ

各一枚・一圓八十五錢

キングレコード

完成された養毛料 整髮料

確實な整髪力に力強い養毛素が伴つてこそ完全なポマードです

キンツルは最高の濃度をもつ毛髮栄養劑を原料としコレステリンの配合に依つて發毛を促す合理的最新整髮料です

金鶴ポマード

香料 化粧品材料 染料 着色料

東 東華洋行 電本（2）三九九二番

（朝鮮産業化學品配給組合員）

海州府會議員補缺選擧

當選御禮

田邊眞一
熊野寛治
長谷川根元
金村潤二
新井俊男

藥は如何なるものを最良とするか

有田ドラッグ商會 主 有田音松

それは厚生大臣を會長とし、醫藥學界の最高權威者十六名を委員とした厚生省令によつて設置された日本藥局方で定められた藥で、日本藥局方收載の藥劑で、厚生省試驗所で檢查を經た藥が確實なものである

故に我が有田ドラッグ發賣の左記各藥は政府指定日本藥局方收載の藥劑中厚生省試驗所の檢查を經た優良高價の藥劑を配劑し...

あらゆる治療法を施し効なき患者も最後の希望を捨てず徹底的治療を講ぜられよ

心臓病 ぜんそく 胃腸病 中風 りん病 ばい毒 肺病 ろくまく

京城永樂町 京城練兵町 平壤公會堂前 釜山幸町 群山驛前通 全州高砂町 光州本町 木浦榮町 大邱元町 馬山東町 麗水港 浦項本町 兼二浦本町 鎭南浦港頭里 海州府中町 新義州榮町 元山本町 咸興軍營通 羅南生駒町 興南上夫坪里

有田製藥は責任販賣に付其他の薬店にて販賣を許さず

輕い治らない早く治る方もなく良い過程 有田ドラッグへ

畜産增殖計畫の適地主義再强化
農會の仲介方法改善論

朝鮮における畜産增殖は既に一應の計畫を確立し全鮮的增殖に移して居り、これが根本方針は重點主義を採用し
一、乳牛は全朝鮮數十ケ所に適地を郡別に選定して增殖を促進
一、馬は馬産地區として選び、これが種馬を全朝鮮に普及、挽馬は貨物の集散地、耕馬は農村へ振向けること
一、緬羊も地方の情勢に應じて目標を決定して增殖
一、豚は飼料の豐富なる地方、養兎は主として中南鮮地方に增殖せしむることとしてゐるが各道にだける增殖現況を見るに必ずしも、本府の重點主義增殖計畫が遂行されてをらず、地方によつては頗る畜産が好適にあるに拘らず左程これに力を注いでゐないやうに見受けられるところもあるので各部においては夫々の計畫に再檢討を加へ適地主義に基づく增産を積極化すべきであると云はれてゐる、殊に畜牛にだては地方農村、山間地帶等に畜牛を購入し得るやうな積極的對策を講じなければ到底計畫通りの增殖は至難視されるので道農會の再考が要請されてゐる

即ち牛市場は全鮮で一千ケ所この一ケ年間の取扱頭數は百五十萬頭に上るので、今一頭五圓の手數料とすれば郡農會の仲介手數料は五百五十萬圓の莫大な額に上る、而してこの金は大體のところ現地には潤つてゐないと見るべきであるから、この際、仲介料を引上げ、郡農會より道農會に納める率を大幅に引上げ、この經費を一括して畜牛適地に補助して購入資金に充當せしめるのも、その一方法とされるので道、郡方面の第一線はこの點再考の要があるとされてゐる

國境國幣兌換制限
一口は二百圓以內

最近滿洲國々幣の鮮內流入が著しくこれを反映し鮮銀に於ける國幣の交換高も著增の傾向を辿りこれが抑制對策に付き總督府當局其他關係方面と協議の結果、新義州、滿浦、清津、雄基の四支店における現行の無手數料無制限交換を改め一口二百圓以內に制限することに決定した

なほこれが實施期並に具體的方法については目下研究中で交換を一口二百圓以下に制限されたことは鮮內の物價安による國境地帶の各種物品の國幣での買付が增大し延て鮮銀券との交換增加となり、その結果國境地方にインフレを釀成してゐるのでこれの抑壓が目的である、而し金組の有手數料交換は從來通り取扱ふことゝなつてゐる

商銀異動
朝鮮商業銀行では四月一日附を以て左の通り支配人の異動を行つた

釜山支店支配人兼釜山西支店支配人　奥谷卿三郎
解釜山西支店支配人
釜山西支店支配人代理
命釜山西支店支配人　山田　覺

京城菓子商總會
京城菓子商組合では五日午後二時から公會堂で第五回總代組合員會を開催、引續き臨時總會を開き左の諸件を附議決定するはず
一、事業報告
一、會計報告
一、組合改組に關する件(從來の任意組合を解散して法令にもとづく工業組合に改組)

京城經濟協力會
四日總會開催
京城經濟統制協力會では四日午後二時より京城商議で役員會を、同三時より總會をそれぞれ開催、左の三件を附議決定するはず
一、十六年度豫算並繭の件(一萬四千六百餘圓)
一、十五年度事業概況報告の件
一、京畿道經濟統制協力會加入報告の件

投資の絶好期
公社債・債券・株式
新規御取引は社員參上
山一證券京城支店
京城府黄金町二丁目一九八
電話本局 三五一八・三五一〇・三五一九・二〇一〇・七三〇七

けふの市況

株式　買方嫌氣　引尻安

前場 新規材料難のため、相場は漸く行惱み、商状化しつゝあるので、買方の嫌氣賣物が目立ち新東百十五圓七十錢と前事に寄付いて引値は四圓六十錢と安値に打止め、その他もこれにつれて手合め賣物が目立ち、新鐘八十八圓四十錢、高周波五十九圓六十錢、大阪五十七圓三十錢、朝新廿五圓三十錢迄にそれぞれ若干引弛んだ

後場（漸落）引尻安のあとを受けて買方の嫌氣手詰めと軟派の賣乘せに漸落商の狀を辿り新東百十四圓ドタと六十錢安に寄付きその他鐘紡八十八圓零、高周波五十九圓九十錢と軟弱みであつた

短期新東大引

	後場値	前日比較
東京	一一四、四	三安
大阪	一一四、四	〇安
京城	一一四、三	一四安

相場に關する限り樂觀的であり、昨今の相場の出直りは買方の立場を一層有利化せしめ、大底入れの形となつてゐるが、何分にも國際關係の

新規に買氣を促進する材料が見當らないため結局上下三圓幅の保合ひだが一氣上伸も困難の模樣だ▲さきの高値六圓二を上抜けば人氣は一段と硬化するだらう、が軟派が一巡手詰めたあとだけにこの邊で更に取組まぬ限り望み薄のやうだ▲市場人氣は目下訪歐中の松岡外相に買材料が期待してゐるがそれには時日がかゝると見るべきであらう▲買方も六圓臺では一ぱいに買つてをり茲許材料が欲しいところだが現在のところ何れの方面を見ても凡々たる材料のみで强弱を決定づける材料には乏しい▲たゞ前週邊りから値幅がつまつて來たので愈よ保合限れ近しとの觀が漸次濃化しつゝあるが果して何れへ岐れるか▲國際情勢のその動向は依然眼め難いものがあるが外交關係は明るくなりつゝある▲ドイツの對英春季攻勢はまづバルカンにける外交攻勢に勝利を博し英商船團の大壓沈はイギリスの悲觀氣分を助長しアメリカの戰ひ的觀によつてもおよそ觀念されるとが出來よう▲人氣は悪材料に鬮き易いが底固めを完了して出直つた相場だけに深甚目まづないものと見られる

戻りは賣慕ふ
擬軸國對ユーゴーの成行如何は注目の要ありとされてゐるが松岡外相の如、伊盟獨內容に大きな望みをかけ、世界新秩序建設完成への過渡期における派生的な問題には捉はれず、人氣は依然堅調さを失はない、たゞ戻りが鈍かない憾みがあるのと一般大衆は昨今までの情勢によつて買慕つてゐるが、その割合に追位は下らず、結局氣迷ひの域を脱し兼ねてゐる、こゝは中期的に見て諸論が推し進められるものと見られるが、當月の金融情勢は政府の資金回收に比し撒布金がより多いため茲許金融關係に見落には困難なる狀態にあるので買方に力が這入らない、而し相場の値動きは漸次縮小されて保合の限は愈よ近いと見越され、岐れゝば上との人氣は强く溜止してゐる

一流銘柄に買氣
小倉氏の入閣決定は近衛內閣の政治力强化を裏づけるものとして押目は買氣潜在し、諸株とも概ね堅調を辿りつゝあるが、うちでも財閥株に對する買氣が熾烈である、この一流株に對しては法人筋の買指が出てゐるが、何分市中浮動株が少ないため賣玉は訴らない、しかし東拓及び滿鐵は好値を以つて相當高内遲つた、株算株は好材料含みで割安であるため、織密關係が不透明であるため、手放筋も併せないしかし悪材料を消化し盡して底固めて完了、人氣が好化してゐる折とて目先動きへあれば上伸歩調を辿るものと見られる

るか、市場外部よりの好箇の刺戟材料が注入されない限り、これも早急實現困難の模様にあるが、實現市場においては一流銘柄に對し依然物色買ひが行はれつゝあり、漸弊も或る程度これに引摺られるものとは豫想されるが、さき頃一ぱいに買込んだ軟派が一巡手詰めた今日では戻り高値保合を餘儀なくされるものと見られる、突込み買ひは警戒され、材料の割合に相場は存外下詰つた

特審合併好感
日鐵を中心として鐵鋼會社の一大合同は鐵鋼の增産を促進するため、官僚統制は一時解消の形であつたが、今なほ局部的に合併交渉が進められてゐる模様で、特殊鋼管の合併說が有力に傳へられてゐる、即ち昨春邊りから同株が買漁られてゐることは右合併交渉を裏書するものとして市場の關心を集め買氣は强い、最近は一流銘柄で材料含みのものが狙はれ、利廻り訂正が行はれつゝある

日魯小反落
日、ソ漁業條約に基く本年度漁區競賣が行はれた結果、日魯の五漁區はソ聯側に落札となつたゝめ、同社の前途に對する業績懸念から昨場飛つき連の嫌氣賣物を誘ひ新舊とも小一圓方反落した、しかし日、ソ通商經濟交渉は先行が好望視されてゐる

高周波嫌氣投げ
高周波は六十二圓臺に乘せ切れず、けさ戻り高値に保合つてゐたが、環境の行惱みにつれて高値飛つき連の嫌氣投物をよんで寄付き鬪らずの六十一圓臺から再び大臺を割込んで五十九圓五十錢の安値に追込まれた、しかし安値には買氣潜在し環境さへ見直せば急激な立直りが豫想され、深追ひは警戒されてゐた

實物取引　概ね强含み
高周波は嫌氣投げで一寸崩されたが、外は大體健ずであり、强含みであつた、割安株に對する物色買は依然たるものがあり、目先動機さへあらば買漁られるものと豫想される主なる出來値左の如し

生糸　恐怖人氣　激落
【横濱電話】前日新高値示現の反動に弱含みの米國紐育三月中の生糸消費高が一萬五千八百俵と前月を割る結果、昨日來の期待を裏切り弗建定期の崩落を傳へたため弱氣强となり利喰ひ急ぎと投げが出て各限二十三錢乃至五十錢に及ぶ近來の激落を演じ、先限は十五圓四十錢寄付けと三十三錢方仰かれて引けた

綿布　氣迷深く　區々
米棉は四十七錢安、印棉四十一錢安とそれぞれ續落を報じたゝめ賣戻となり、當限一錢五厘方急落の四圓九十八錢五厘、先物は六圓丁度と十錢高の區々に寄付き、引廻りは期近賣ひの先物買ひに當限は五厘安を喪選、先物五圓九十八錢に大引

債券市況

東京國債出來値

本紙獨占　全高段者總動員　東西對抗大棋戰

第八回　香落　八段△萩原淳　七段▲梶一郎（梶七段四回勝五回目）

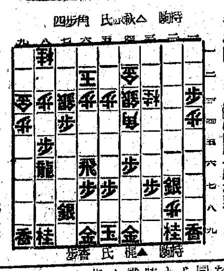

意外なる好轉
觀戰記　八段　萩原淳

木村名人講評

本社特選　花形十人拔大碁戰
第二回　中村四段三連勝四局目

五段　福田正義
四段　中村勇太郎

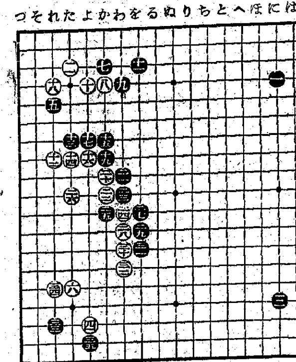

前局と同じ戰法
評解　七段　林有太郎

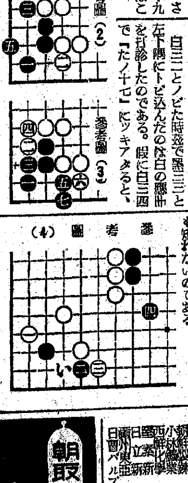

法人登記公告
京城地方法院横城出張所

商業登記公告
釜山地方法院

商業登記公告
平壤地方法院

朝鮮證券取引所最古の老舗
白井友之助商店
肩てよ産業　證券投資　銃後の報國

三和株式現物店

大原證券會社　京城府明治町二丁目　代表電話本局五・一二三一

山本源作商店　京城府明治町一丁目

朝取一般股引

高杉商店回漕部
大阪商船出帆

尼崎汽船出帆

大阪仁川出帆

朝鮮郵船定期
仁川より青島・上海への最捷路

大阪商船京城支店

株　株　マルダイ取引店

バルブ コック
日本合金工業株式會社
良廉品質低價
製作明朝鮮製金

酒井婦人病院　院長　七島赤道

蔘精　朝鮮總督府專賣局

本田病院　京城府黄金町三丁目永樂町通り　院長　本田建義

感冒と咳　ビオサール

松浦整形外科

創立明治三十二年　株式會社朝鮮商業銀行

ツイラモル　肩こり…ロイマチスに

浪花館　朝日座　大陸劇場　城寶　東寶若劇　明治座　京龍館　喜樂館　東宝文劇　京劇　和信